朝鮮日報

朝刊

本紙朝夕刊合八面

編輯兼發行人 方應謨
印刷人 金燦善

發行所 京城府堅志洞一九五 朝鮮日報社

社說

現代와三樣의 生活態度

自己의位置를反省하라

一

사람이 現代를가르켜 過渡期라고한다 勿論 엇더한時代에잇서서나 過渡期가잇다 따라서 歷史는過渡期의連續體다 그러면 何必現代만이 過渡期일理由는업다 그러나 個個의 過渡期의特徵이 모든事物轉變相의 템포緩急 勾配如何에依하야 條件지은點에잇서 現代는모름직이 過渡期를代表하는過渡期라고할것이니 人類의歷史에잇서 今日과가치政治經濟學術產業諸方面의 轉變이가장大規模的으로 集約的으로 進行되고 또는畢然히 되려하고잇는前兆를 啓示한時代는 드물엇다 할것이다 特히文化의諸樣相이 거의完璧에近하도록 發達된 自然科學의 便益에依하야 過去의엇더한 달은時代보담도 그質과量을 國際的規模에서 擴大하야 甲國家의狀勢는 乙國家에直時傳導되고 乙國家는 다시이에反作用을 이르키고 이리하야 一驅의國際的 規模의轉變이 싀칠사이업시 進行되는것은 現代過渡期의特徵이다

二

政治에 잇서서는 近代政治의 中心指導力이라고도 할議會主義가 急激한 世界恐慌의 進行과이에 隨伴되는 鬱然한變革氣運에對하야 現狀을 維持함에는 너머나 그伸縮作用과統制力이 弱하고 마치그基礎가되는 政黨이라는것은政策을實行하는 機關이라느니보담도政策을 싸호는 討論團體化하야 이에對한 反動으로 現狀維持를爲한 應急實行團體로 파시즘이 오늘날全世界에 滔滔하고잇스니典型的憲政國家의 光榮을자랑하든 大英帝國외지도完全히事實上의 保守黨獨裁下에 入하고 獨逸은懷古的인옛獨逸精神의 復興을絕叫하면서 휫트라의 有機體國家에 近한것을본떠 强制勞働으로產業統制를强行하려는 힛틀러ㅣ코스로突入하얏다 이現狀은經濟的으로極端窮乏한 大多數의人類를現狀의根本的否定의 길로나가는趨向을 抑制하는데잇서 確實히議會主義의 미지근한데모크레시보다 有効한것이證明되야다 이리하야 파시즘은世界的으로行進한다

三

그러나 現代政治의趨向은 파시즘强化에 依하야서만 說明될理는 勿論업다 이것은 現代의 經濟的破綻을證左하는 補足的說明으로는 意味深長한것이다 現代의基本的不安은 勿論資本의煩惱이다 勞働力도잇다 生產道具도잇다 原料도잇다 消費群도잇다 그런데이것은 엣날과가티「資本」에依하야圓滑히編制되지안코 到處에勞働力은 死藏되고 生產은消滅되고 原料는生產道具와斥攜하고잇다「한一스쿠겡」의말를빌어한다면 人類는只今琉璃窓하나를隔하야 生產을보기만하고 生產을 하지도못하고 生產을所有하지도못하고잇스니 이琉璃窓이란 利益集團의秩序이다

政治와經濟가動搖되는데 文化와 一切의人類의 生活形式이 動搖되지안을수업는것은自明의理이다 또한事物의 轉變에對하야 事物이人類에게 認識되는限에서 存在하는以上 이轉變에對한 人類의 一定한 生活態度가 成立되지아니치못할것도事實이다 現狀의維持 現狀의變改等은 어느나라의 어떠한階級集團의 人物에잇서서나 無關係할수업는것이다 따라서過度期에잇서서는三個의必然的인生活態度가 規定될것이다

첫재 現狀의轉變에不安을늣기는一群의生活態度가 잇슬것이다 이一群은 主로現狀以上의 變改는自群의不利한 또는 現狀以上으로낫다는 保障이업슴으로 現狀維持를 歡迎하든지 追從하든지 할것이다 둘재는 現狀變改를 歡迎하고 또는自進하야그變改에 參加하는一群이니 이一群은 現在의 有利한地位에서 疎外된 一群이다 따라서 이一群의 行進方向은 確實히 第一群과衝突된다 그러나 過去에無關係한新奇는업슴으로 過去批判의 態度에따라 그行進하려는方向도반다시 一致 되는것은 아니다 셋재는 現狀維持에도 打破에도意識하는것을避하고될수잇는대로 自己를現代過渡期의風景에서 回避하려는一群이니 이一群의 生活態度의 特徵은 政治的無關心主義 따라서 自己享樂主義로나타난다

現代急激한過渡期에 處해잇는 吾人은前記三個의 生活態度의 어느것에든지 屬하야잇지안은사람은업다 그가永續하고아니한 關係에不拘하고…… 또한아모리主觀的으로 自己自身은 社會發展에서 離脫한다할지라도 客觀的으로 그社會의運命에서除外될수는업는것이다 따라서엇더한社會의構成員이든지그個人의行爲는 그社會全體에影響된다 有効한行爲는 有効하게 無効한行爲는無効하게…… 이것은社會全體는 個人의有機的結合體인限에서 自明되는事實이다 諸君은朝鮮人으로서 自己自身生活態度가 前記어느型에屬하고 自己自身의行爲가 어느型에 屬한것인가를 沈思默考하여보라

英代表의提案에 日本은大體贊成

物價水準引上實行은可

特殊事情의考慮는必要

【聯合倫敦二十日發】 지난二十日의通貨委員會의 第一分科委員會에서津島財務官은英國案에對한 日本의意見을述할豫定인바 그要旨는다음과갓다

一、日本은物價水準을引上하는데對하야서는 各國이다갓치實行하면勿論贊成이다
二、自由信用政策에는趣旨에잇서서는贊成이지만그方法에잇서서는充分研究할必要가잇다
三、오ー픈、마켓트、오페레슌을行하는데대하야서는各國의特種事情을考慮할必要가잇다

【倫敦二十日發電通】 日本代表部에서는國際經濟通貨金融委員會 第一(暫定對策)分科委員會에서二十日英代表「체벌렌」藏相의提出한物價引上크레디트擴張決議案에對하야 日本의態度闡明을爲하야津島財務官으로부터二十一日의同委員會에서左의意見을發表식히기로되엿다

一、信用政策과物價水準에關한英案에는日本代表는原則으로서大體贊成함
一、物價引上은各國의特殊事情에依하야決할것이다
一、又各國中央銀行의公開市場出動도各國의特殊事情을考慮치안으면안된다

問題는金의處理

國際決濟銀行總裁意見에 深井代表贊意表示

【倫敦二十日發電通】 通貨委員會第二(恒久對策)分科委員會에서 國際決濟銀行總裁「프레자」氏는金의偏在說을嘲笑하기를 問題는金의偏在에잇지안코金을如何히處理하는데잇다 米代表가金의國內流通을停止하라는提唱에對하여는考慮할價値가잇다

다음에深井代表는「프레자」氏의意見에贊成하기를 余는「프레자」氏가提唱하는中央銀行에國際的課稅를課하는데는贊成하나 中央銀行은各國의法律에支配된다는것을忘却해서는안된다

라고述하엿다右討議後銀問題小分科會에西班牙를加入식히는것과 「핏트만」決議案에關하야技術的問題를審議키爲하야 小分科會를任命한右兩小分科會는二十一日午前에開會할豫定이다

世界最大航空船 메ー콘號就役

【聯合華盛頓二十日發】 米海軍은世界最大의航空船메ー콘號의正式受渡는本日完了되고 오는廿三日부터 就役한다는旨를發表하엿다 메ー콘號는二十三日 오하이오州 아쿠론을出發하야 략 하ー스도 에向할바 同地에數個月滯在할豫定이다

劉馮兩軍間에 諒解成立

【天津廿日發電通】 張家口來電에依하면察哈爾省境으로부터張家口로追到하고잇는劉桂棠軍과馮玉祥間에或種의諒解가成立되여劉桂棠은近日張家口에赴하야馮과會見하고過去의軋轢을淸算하는同時에今後察哈爾에잇는劉桂棠軍의駐屯問題를決定할모양으로此에依하야馮、劉間에近日新關係가成立되리라고觀測된다

惑星馮玉祥의彈力

失敗는하엿지만그의存在는 依然南京政府의脅威

最近의馮玉祥

中國式轉身과 興味잇는將來

馮玉祥의 抗日救國運動이泰山鳴動鼠一匹로 불웃치럼스러지고만것은 一般으로意外로생각하는바이어니와 一時는露國行을傳하든 敗將이다시古巢에머물러 林蔚督辨이란벼슬을 叛旗를들던 南京政府에게 바다가지게되엇다는것은 어디까지든지 中國式인同時에 馮의將來에對하야 아직도 多大의興味를 남겨두게하는 事實이다

張學良이下野後에 蕭條한行列로羅馬行을 不得已한것에 비기어 馮玉祥은그百戰鍊鍛의巨軀로西北의荒耗之地에서 그래도一進一退로온기잇게버티는것은中國式彈力性을如實히보여주는것인同時에 赤化의外蒙古와 日本勢力下의 滿洲國의 中間에處한察哈爾、綏遠一帶를 支配하고잇는馮의 一動一靜이 今後機會잇슬적마다 日、中、蘇三角關係의「스포트라이트」에 點出될것은無疑한일이다

馮의財源은 莫斯科?

馮이 이번에叛旗를든다는소문이傳播될때에 누구나 잇슴즉한일이라고는 생각하엿스나 軍資金이 어듸서나오는것인가 하는點이다 여기對하야는各人各色의觀察이 流布되고잇는데 이를大別하면

(一) 蘇聯又는國際共產黨의 後援이라는것
(二) 日本浪人側의 策動이라는것
(三) 廣東側의 後援이라는것

의세가지로 分할수잇다 馮은 一九三一年 反蔣聯盟運動에失敗한後에는 山西省의 寺院에 隱遁生活을하다가 其後에는다시山東에잇는泰山의 某寺에서靜養을하엿다 滿洲事變發生後에張家口로가서三千의手兵을다리고表面으로는 熱河方面의義勇軍을指揮하고잇섯는바 今番의抗日을口實로한反中央運動에는반드시어떤方面의財政上後援이업시는안되엇슬것이라고推測되는것이다 맨먼저南京方面에流布된소식에依하면 馮의活動이多部分의赤色氣分을띄엇다는것이엇다 그의周圍에잇는人物도赤系가만코 그의내세우는政綱도赤色을띄엇다하야 그軍資金이蘇聯이나 外蒙古方面에서 오지안엇는가疑心하게되엇다 六月七日의北京電에依하면 外蒙古로부터 巨大한貨物을秘積한트럭多數가 張家口로到着되엇는데 그內容은알수업스나大槪가蘇聯으로부터 馮에게로오는武器彈藥이라고 風說이狼藉하엿다

馮의長子는駐露共產黨員

그리고또 馮의長子가方今모스코에잇서 熱烈한黨員인 關係로聯絡의 任에 當하엿다고外지傳하엿다

프라우다紙의 報道

이에對하야 모스코의政府機關紙인 프라우다紙上에는 馮玉祥이 日本의手足이라하는報導가大大的으로揭載되엇다 거긔依하면馮玉祥은 日本側의 周旋에 依하야 北中의軍閥의一部와 妥協하야 約十萬의軍隊를統制하게되엇다고 赤色機關紙의論調를引用하자면

「英國側은 馮玉祥을衝動하야 南京에 宣戰케하는 同時에 安福派의 巨頭들을 買受하야北中에 獨立政權을 樹立하려고除謀中이다」云云 他方面으로는 이번馮이 견디지못하고 곳어우러진 原因이本來財政의後援을 하기로 內約이되얏든廣東方面으로부터 豫期햇든 軍資가到着되지아니한 데잇다한다

以上과가티 區區한觀測에對하야아직까지確實한 情報를엇기는어려운일이요 아마將來라도確報가判明되기어려울것이다

依然謎의存在

前日의 部下宋哲元의勸告를들어 反蔣旗를다시감아진馮玉祥은 다시어떤機會에어떤괴발을들고일어설는지 當分間南京政府에對하야는 安心하기어려운沈默을 지킬것이어니와 惑星馮玉祥의 惑星인所以도 여기잇는것이아닐가

舊東北將領 動搖開始

【天津二十日發電通】 馮玉祥問題의 一段落을側面的脅威를免한黃郛 何應欽은北平當局의最難關이라고指目되는舊東北軍及雜軍整理의 重大問題에直面하고잇는바 黃郛 何應欽의整理方針은 原則으로何柱國 萬福麟 于學忠等의舊東北軍을中央直轄下에두기로 決定하자急遽舊東北軍將領間에 反對氣勢가올라이미 動搖하고잇는舊東北軍의改編問題는 마참내重大問題로化하야漸次로惡化하고잇다

楊子江又增水

湖南部는危險

【上海二十一日發電通】 楊子江은依然히增水狀態로漢口에서는四四尺一寸이라는바再昨年의大水害보다임의二五尺七寸이나水位나놉흠으로 人心은恂恂하기작업스며武昌에서는二十日午前十時縣下金水 新堤兩地에서堤防이欠潰되여工夫數名이死亡하고增水때문에湖南部는매우危險하다

蘇聯의新疆進出로 英國과正面衝突

中東鐵道를賣却함은 外蒙不侵略交換條件

【南京發】 最近日本軍部側의調査에依하면 新疆省을中心으로한 英露間의衝突은漸次로尖銳化하고잇다한다 露西亞는極東에서의進出에對하야 그傳統的政策인 沿海州中心을放棄하고그대신에外蒙古를迴하야 新疆、西藏、靑海方面으로進出을기하게되엇슴으로 同方面의英國의政策과衝突이되는것이다 卽露國은日本과의 正面衝突을避하기위하야 舊中東鐵道의賣却을提議하는同時에 北滿과沿海州에住入하든모든努力을中央亞細亞方面으로集中하야 이미蘇聯外交部에 新疆部라는新部門을設置하야 中國邊防의蒙回兩族의赤化를積極的으로促進하게된것인바이에對하야는이미相當히緊張하야잇는英露關係가一層더緊張하리라고觀測된다 이方面의展開에對하야 種種의觀測이盛行하는데 或은同者蘇聯이莫斯科에서英國技師를陰謀罪로逮捕投獄한것도新疆方面에서의英國의行動에對한報復이라고도하며따라서新疆에서南京政府에叛旗를든回敎徒의背後에는 英國이잇서印度方面으로부터 武器를提供하얏다고傳한다 或者는露國의方向轉換은 日本과外蒙不侵의 密約이成立된까닭이라고觀測하는바 外蒙古는이미蘇聯의勢力範圍下에잇슴으로 中東鐵道의賣却이外蒙不侵의交換條件이라고도傳한다

焚書는社會文明의 發展을阻止하는것

思想은思想으로써克服하라

蘇聯言論界의驍將 칼라덱氏硬論

【莫斯科發】 이즈베스치야紙에는獨逸焚書問題에 關하야칼라덱氏의「社會主義文明의赤旗를보다 놉히날려라」라고題한左와如한 論評을 揭載하엿다

五月十五日「伯林오페라」와伯林大學間의 大廣場에서 焚書事件이라는 奇怪한作亂이 演出되엿다 百二十年前에當時獨逸의先覺者휘ー데로서『獨逸國民에게訴함』이라고하고 佛國革命의 恐流를汲收하면서도 나폴레온에게反抗하도록 同胞의 奮起를促進하고長廣舌을 버여걸게한伯林大學의 꿈은冊을 불살너버리는 狂想을演出하게되엿다 中世紀의 迷信書物이 쓸데업는것을除하고 人類의 進路를說明한 마르쓰、스타린의著書를 무슨 까닭으로 彼等은 불살너버리는지도 아지못할일이다 오날 世上에서는 實面의人間이라도 마르쓰、스타린의 學說이 넷날의쓸데업는 책보다는理致에適合하다고 判斷한다 蘇聯邦에서는 넷날물건을조아와 密接한關係가잇섯슴은 今日에도 共產黨에 加入치아니한 敎育者學者를 國家를위하야 政府가援助하여준다 化學、物理、地質學者는國民의尊敬을밧고잇으며國家는非常히優遇하고잇으며 共產黨은全國民에게對하야 彼等學者에게서 배호라고命令하며 또學界의 功勞者에게는勳章外지도 授與하는형편이다 科學의進步와國運과는 密接한關係가잇다는것은 누구나認識하고잇다 우리는엘조아文明을盲目的으로맛는것이아니다

共產主義는 思想的哲學의遺物을排斥하는것이다

獨逸에서 스타린 레ー닌 마르스 의著書를불살음에反하야 蘇聯邦에서는 마르쓰主義以前의人類가 걸어온길을알려고 헤겔의思想書類의飜譯外지하면서잇는터으로우리는如何한思想이라도무서워하지안는바그것은엇더한思想이던지思想으로서克服할만한 自信을씌고잇기때문이다 焚書는엘조아社會의發展을止하고野獸生活에 가싸운時代에後退할것이다 焚書는獨逸國民에잇서서의큰損害이다 따라서 獨逸民族의權化라고 스트는自任하지만 우리는그러케생각지안는다 우리는一等國民에게 반드시將來社會主義國民의列에獨逸을나아가게한獨逸一等國民답게幹能力이 숨어잇슴을確信하는바이다 焚書와가튼것은 엘조아文明의滅亡에不過한것이다 社會主義文明의赤旗를놉히날리지아느면안될것을 大衆의가삼속에깁히새일것이다

經濟不侵略草案 蘇聯代表提出

英國의蘇商品禁止目標

【倫敦二十日發電通】 蘇聯代表部는經濟會議本會議에 經濟不侵略草案을提出하엿다右案의要旨는左와如함

本條約締結國은他一國에對한差別的關稅、特別鐵道運賃、商船特別賦課金或은他一國과의通商에關하야 其種類의如何를不問하고又또其다른停止를約한一締約國은本條約이有効하게되는同時에 一切差別的手段으로廢棄함

蘇聯側이本提案을提出한直接目的은 英國의蘇聯商品의輸入禁止令을撤廢케 하는데잇다고觀測된다

人事·集會

△金炳奭氏(東亞日報營業局次長)人事次本社來訪
△申浩均氏(同東京支局長)同上

夕刊後의市況

大阪短期氣配

大新	一一八七〇	(一三〇高)
鐘新	一一九七〇	(一〇〇高)
日產	八五七〇	(八〇高)
東新	二〇三五〇	(一一〇高)

橫濱生糸 (引) 當 1000 先 九百

東京短期 引 高 低

紐育出發 急派될國務次官

【聯合紐育二十日發】 經濟會議米國代表部의行動에 不滿을품은 「루ー즈벨트」大統領은心腹의國務次官「모ー레」氏를 倫敦으로 急派해調令을發하기로하야「모ー레」氏는 二十一日紐育出帆키로決定하얏는데 그보담먼저 最後의訓令을엇고자 大統領의 保養處인「마사추세쓰」州「허드」灣에赴하야 大統領과會見하고 본커「호모레」次官으로부터最近의情勢를報告하고「루」大統領으로부터 詳細訓令을바덧다 「호모레」次官은 倫敦의米國代表部에對하야 米國內에서特히議會方面의情勢를說明하고 此에對한 「루」大統領의意見을傳達할모양으로 倫敦滯在는一週間豫定이다

米代表部不統一

議事進行妨害

歐洲各代表도困惑

【聯合倫敦二十日發】 爲替安定協定의破綻에依하야陰鬱한空氣에싸이엿든 國際經濟會議는廿日新金本位制에關한 亞米利加決議案이採擇케되여대단히樂觀的氣分이보이게되엿다 그러나通貨安定問題가解決되지못하는限 議事進行은困難하다고보히며右에關하야二十日午後「맥도날드」議長은米代表「헐」國務長官과會談하야 通貨安定에關한協定이되지못할경우는 會議를如何히 進行식히겟는가에對하야 討議하고그後米代表部內의會合이잇슨바 席上커즌스代表는 우리國家主義的政策을취할는지 國際的政策에따를는지決定치안으면아니된다라고說하야 米代表部內의 通貨安定問題에對한意見을모흐는데努力하엿지만 드듸여意見의一致를보지못하고 헐長官의代로 모ー레氏가와싱톤으로부터來京한다고 말하는바米國의態度가決定되지못하는 會議의危機는 免치못한다고一般은생각하는바 米代表部內의 不統一은會議의 進行을妨害하야 歐洲各國代表들을 괴롭게하고잇다

關稅一律引下案

兩方으로對策講究

日本外務當局腹案

【東京廿一日發電通】 關稅一律引下案에對한 日本政府의對策으로外務當局이가지고잇는腹案은 經濟會議에서同案이提議될境遇의對策及國內的緊急措置의二段으로分하야 其要綱은如左하다

一、經濟會議의關稅一律引下案討議에際하야는石井全權으로하야금次와如히說明을하게하야列國의注意를喚起할것

◇說明內容 日本現行關稅는 明治四十二年에制定한것으로 爾來顯著한稅率改訂을하지안코主要各國現行關稅率에比하야 極히低率임으로서關稅一律引下案에無條件參加를할수업다 日本政府는主要列國에서먼저日本現行稅率程度로 其現行關稅를引下할것을 主張하야各國에서 右措置를 講究한後 비로소日本現行關稅의 一定率引下를考慮할수잇는것이다

一、國內的緊急處置件

(甲) 關稅定率法第四條에依하야 現行關稅의 全般的引上改訂을考究할것
(乙) 複稅制度를 制定하야 輸入關稅에關하야 品目別에 따라서 三種乃至四種의稅率을制定하야 相對國의差別的待遇에對한 防衛的措置를講究할것

北銀委管問題 決定要項

港灣使用料는無料

北鮮鐵道委管及兩港灣施設專用問題에關한二十日午後의總督府滿鐵側의會見에서決定한決定事項은如左하다

一、北鮮鐵道의委管에따르는 上納金은建設者에對하야年幾分으로하야決定
一、雄基淸津兩港의旣設施設專用料는無料로하되但維持修繕은滿鐵에서行함
一、今後兩港에對한海陸聯絡施設은總督府에서行함
一、鮮內線의運賃은現狀대로함
一、引繼는港灣聯絡施設과가티特別事情이發生하지안는限九月三十日로함

卽鐵道委管에따르는 上納金은建設費에對하야年幾分으로하기로決定하엿스나그것을幾分으로定할가는今後事務所折衝에依하야決定되기로되엿는데委管될北鮮三線의建設費는三千八百餘萬圓으로이에對한 最少限度의公債利子를 上納金으로滿鐵이負擔할에雙方의 意見이一致되고잇슴으로大體三分假量으로落着될모양이며 또港灣施設에對하여서는이것을 國家에서하는것을原則으로한다는 原則에依據하야今後必要한 兩港施設을總督府에서 施行하기로決定한것으로서 羅津과가치滿鐵에서施設함은便宜的變態라한다

그人物그思想

良賤劈破運動의首謀인萬積 (二)

文一平

史上의叛逆兒【夫】

◇ 만일 萬積의 叛逆運動이實現하엿드면 或은 仲夫의 叛亂以上으로 流血의慘劇을 보게되엇슬는지 모른다 幸이라할는지 不幸이라할는지 그叛逆의陰謀가 거의 實現하려는中途에서 失敗하엿스므로 옴죽이든 大殺氣가 危機一髮에서 살아지고 말앗지만 오히려 一大叛逆을 꾀하든 그事實만은 길이 歷史우에 남아잇게 되엇다

◇ 그러면 이 奴隸의 叛逆兒로 一躍하야 歷史上 한자리를 차지하게된 萬積그는 과연 어떠한 人物인가 當時高麗의 記錄이 너무나 疎略하야 알기가 어렵다마는 억지로 揣摩한다면 그가 公賤이 아니오 私賤인것과 技術奴隸가 아니오 勞働奴隸인것만은 明白히 걱거잇스니 疑訝할餘地조차 업스되 그他性行에關해서는 電光처럼 나타난謀逆外에 一切永久한秘密속에잠것다 다만 그年齡에 이르러는 老年보담도 靑年이엇슬것만은 「私僮萬積」…이란 僮字의그意義에依하야 짐작할수 잇거니와 만일 이臆測이 크게틀림이 업슬진대 萬積도 後來常民의 叛逆兒인 洪景來와가티 早熟하엿든모양이다

◇ 그러나 萬積에게 對하야놀랄만한것은 早熟한그것이 아니오 차라리 無知한勞働奴隸로서 叛逆의首謀가 되엇다는 그點이다 奴隸중에도 技術奴隸 가튼면엄마큼 有識도하고 有力도 하므로 首謀者ㅣ 되기 그리 難事가 아닐는지 모르나 無知하고 無力한 勞働奴隸로서 一躍 良賤劈破運動의 急先鋒이 되랴는 萬積과 그의 同志들은 참말 드물은 일이니 이로보면 萬積도또한 氣骨잇는 大丈夫이엇다 그러나 그가 아무리 義氣男兒라도 一時에 百千同志가 相應하게된 그裏面에는 오래동안 싸여온 奴隸虐待라는 社會的 惡弊가 素因을 짓고잇섯슴을 말할것도업나

◇ 그뿐만 아니라 第二原因으로는 武臣亂을 엽으야 하겟다 實力이 잇고도 抑壓하게 文臣의 下風에 서서 蔑侮를 밧든武臣들이 一朝大亂을 일으켜 한칼로 文臣을 모주리 죽이고 武臣의 天下를 맨드러 文貴武賤의 制度를 根本으로 깨트러버린것은 진실로 이萬積의 叛逆보담 二十五年을 압선일인즉 或은萬積이幼時에 이를目睹하엿슬는지 모른다 설령 目睹하지못하엿드라도 어떤 叛逆의 風氣속에서 자라난 萬積과 및 그同僚는 어쎄上典의 虐待맛데서 叛逆의 뜻이 일어나지 안켓는가

◇ 萬積의思想을 一言으로로하면 武臣亂의思想그것을 直譯해노흔것이다 萬積의 北山會議에서 宣言한 그初頭에 먼저武臣亂을 말하엿고 그리하야 그遂行順序로서는 一擧에 上典을 짜각기 죽이고 奴隸의天下를 맨들자 함에잇스니 이는 곳鄭仲夫가 文臣을 모주리 죽이고 武臣의天下를 맨드른그대로이다 그러므로 萬積의叛逆은思想으로볼때 仲夫의叛逆을되프리한 觀이 잇다 類似한 原因이 類似한結果를 가저오는 歷史的法則을 否認하는이라도 文臣의 萬積맛데서 일어난 武臣의叛逆과 上典의虐待아래서 일어난 奴隸의叛逆만은 否認할수업슬것이다

深夜警官隊出動 山谷의『掃海作業』

三淸洞水泳場閉門後의異變

可憐十四歲少年의落命

시내중학동(中學洞)이십삼번지 미곡상한영렬(韓英烈)씨차남화동제일고보(第一高普)일학년이조생도한홍식(韓鴻植)(一四)은이십일일오후세시반경에집을나온후동아홉시경까지도라오지아니하야집안사람들이일대소동을이르키어각방으로찻기시작하엿든데동아홉시경에삼청동(三淸洞)『풀』탈의장(脫衣場)에서한홍식의입엇던것과꼭가튼일고교복이나젓슴으로곳부근소격동(昭格洞)파출소에보고하는일방急속을수색할준비에착수하엿다 급보를드른소관종로서에서는숙직중의매권(梅田)사법계주임이오륙명의경관을대동하고오ㅣ토바이로현장에급행하야자정부터배수구를헤치고『풀』에가둔물을빼기시작하엿는데오전한시경에이르러『풀』의상류중앙쯤에서한홍식의시체가발견되엿다

入水한九時間만에 掃底로屍體發見

主人업는衣服을管理人도未覺

溺死處는水深도丈餘

물의희생이된한홍식은이십일일낫에나가서밤까지도라오지아니함으로자긔집에서는극장에가서오지안는가하야더찻지안타가아홉시경에는다소수상하게역여서한홍식의동무인간동(諫洞)구십칠번지채일고보이년생윤모(尹某)라는학생을차저무려보앗더니오후네시경에다가치리는먼저도라왓다하여이말을드른한홍식의아버지는그길로삼청동『풀』에달여갓더니당자의의복이탈의장에잇슴으로『풀』의사람들과한의곳을밋틀수사하기에착수하야물에드러간지아홉시간만에야건젓다

『풀』의관리인박덕원(朴德元)씨는아래와가티말한다

보통아참아홉시에개장하야오후일곱시면문을닷는데오늘은오후세시경에경찰부에서검사를나왓슴으로일시문을다덧다가네시부터다시여럿슴니다 일곱시가지나서는『풀』과특별한계약이잇는휘문고보생도들이몃명드러와서아홉시경까지잇다가도라갓는데제가여덜시반쯤해서순행할때에도휘문학교학생들의옷들에서죽은학생의옷을보기는햇스나아마일행중의것인가보다하고십상히역엿슴니다그러다가아홉시에그부친이달려왓기에함께도라보앗더니옷이하나남어잇습듸다시체가발견된곳은물기피가남들은한길반이나된다고하나한길쯤밧게아니된다고생각합니다운운

仁川入港途中 溺死한鹽魚商

【仁川】부천군대부면풍도리(富川郡大阜面豊島里)오경환(吳敬煥)(五一)은지난십일일오후두시에강광섭(姜光燮)의소유목선을빌어염어(鹽魚)를싯고인천으로향하야오다가폭풍우가쏘다지든날오후일곱시경에배우에서미쓰러저풍랑과항에참혹히죽어버리엇는데이사실을알게된인천경찰서보안계에서는그즉시로각면안을통하야시체수색에활동하엿스나한주일이되는오날에도발견치못하엿다고한다

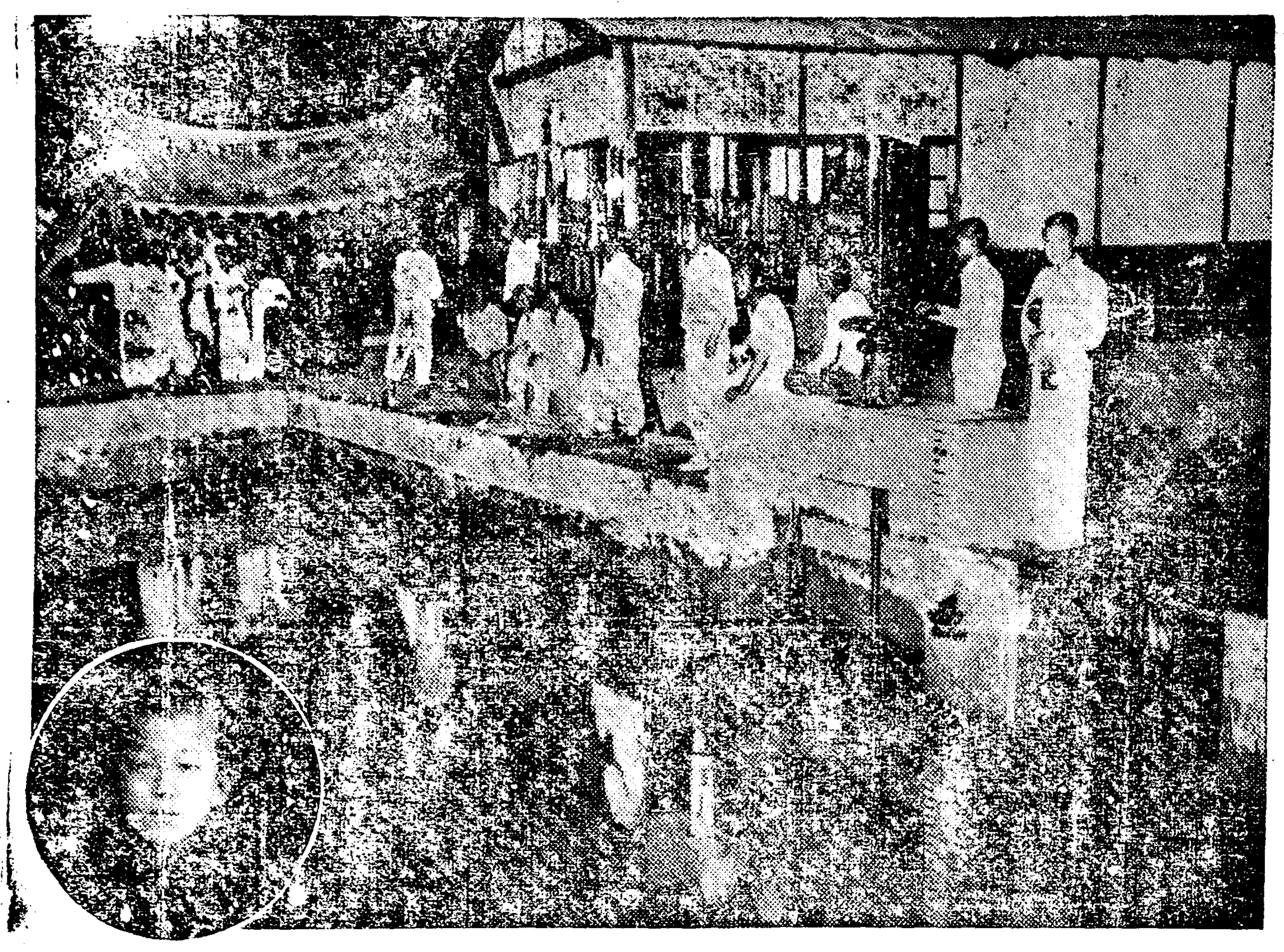

▲…사진은시체수사광경(원내는익사한한홍식소년)

江陵農校 三年生盟休 校員排斥으로

【江陵支局發電】이십일일강릉공립농학교삼학년생도일동은모교원을배척한다는조건으로학교당국에데출하엿던바이십날일에는학교당국의적당한해답이업다고하야수업을밧지아니하야사실상동맹휴학을시작하엿다

北平서또 日本軍狙擊 엄중항의한다고

【北平二十一日發電】이십일일오전열시사십분경에일본주둔군(駐屯軍)의일부가련병(練兵)을하고돌아오는길에부근을통과하는전차에서일본군을향하야권총십발을쏘사람이잇섯는데다행히부상자는업섯다케이의보조(步哨)습격사건으로써중국에엄중항의를발하엿다

비긔약은아득하고 水銀柱만繼續奔騰

平年의더위보다三度나놉흔昨今 半島를掩襲한海洋의熱風

수일내로날세가대단이더워졋다엇젼날은검은구름이나추어돌며비가올듯하다가도구름만거드면쐬는듯버리여또인다작금에는바람은동남풍이불면서도더위는더심하다오도로보면이십일일오후한시가삼십도칠분(三〇度七)이십날은삼십도사분(三〇度四)이다그러고작년그날의최고온도는이십륙도륙(二六度六)이고평균온도는이십팔도이분(二八度二)으로약이삼도나더더운셈이다기상을보면련일비도안오고내려쏘이든더에일본해상의고긔압이조선반도로세력을쌔치고잇서그방면으로부터더운바람이불어와더워진더이라한나압흐로도몃날동안은볏이내려쪼이는내릴긔새이업슴으로이만한더위가더게속될모양이라한다

中歐連絡航空 七月一日開始

【南京二十一日發】중국에서는칠월일일부터구라파(歐羅巴)와직통으로련락되는항공수송(航空輸送)이개시되엿다는데려객과우편물을실은중국측의비행긔는서편로중(露中)국경에갓가운신강성디화성(新疆省迪化城)까지수송하고여긔에서『차베ㅣ르』비행긔에밧구어실어『모스코ㅣ』까지송달되고다시독일(獨逸)비행긔에의탁하여백림(伯林)까지구아(歐亞)련락이완성되리라한다

北米珍聞

差出人몰으는 七千五百萬弗郵送 알어보니精神病者의짓

【워싱턴ㅣ타운發電通】요즈음『루ㅣ즈벨트』대통령에게꼭탄몃가와함께『천채지불을위하야』라고명기하고액면칠천오백만불의소절수를소포로보낸자가잇다해가써라자못중대시하고곳전미국경찰에엄명하고범인을엄탐중이십일당지경찰은그용의자로서『조세프도르드날』(三〇)을체포하야취조한결과그사실을자백하엿는데정신소모자로판명되엿다

鐵道局賞與金 七十萬圓給與

상여금이나오는날작이십일일의월급날에철도국에서는일만륙천의종업원에게일제히상여금주머니를돌라주엇다그액수는칠십륙만원작년보다사만원이만으나사람도삼백명이불엇다그러면주머니를타진하여보자고등관은십내지십삼할관임관은십할고원은칠내지팔할이라고한다

思想犯四百名中 不起訴者二百名

四月中各地檢事局서取扱한것

嫌疑全無者八十四名

지난사월중각지지방법원에서취급된사상관계의사건을보면검사국에수리된사건은오십건에인원은사백일명으로대부분공산주의비밀결사관계의치안유지법위반(治維法違反)인데처분된상황을보면괴소된것은이십이건에일백이십이인으로예심에회부된것이구건에륙십오인공판에회부된것이열두건에오십구인락식판결일건에비명등이고괴소유예괴소중지등불괴소처분에속하는것은이십오건에이백이십팔인으로그중에서두렷이주목되는것은범죄의혐의가업는것이사건에팔십사명이잇섯다그러고서는사월달중에처결되지못하엿다

曺奉岩金命時等 豫審決定書全文 (三)

(十三) 當時國際共産黨本部에서는遠東의××을重大視하고 就中中國革命의發展에鑑하여 上海에設置되엿든同黨遠東部를擴大하고 이에遠東各國共産黨의代表者를委員으로參加식혀遠東各國의××을指導하기로된바 朝鮮×××에서는被告人을그代表者로選任하는旨의通知를接하엿슴으로 同年八月中旬頃滿洲에서上海로歸來하고 爾來昭和二年三四月頃 即遠東部가漢口로移轉될때까지 同代表者로서遠東部의委員會에出席하고 또遠東部의責任者와協議하여 大正十五年九月頃朝鮮×××執行委員金綴洙에對하여 當時同黨은堅實치못한그룹을그대로加入식혀其活動이微弱하여지려는傾向이잇스므로 今後는이를삼가堅實한分子만을加入식힐旨를 同遠東部의意見을通하여通信하는等 同黨及高麗共産靑年會를爲하여種種劃策活動하고

(十四) 前示第一次檢擧後大正十五年六月頃부터 所謂第二次檢擧가開始되여 姜達永等의朝鮮共産黨第二線幹部도檢擧되고 同黨의陣容이非常히混亂되엿스므로 金綴洙等이그挽回를劃策하고 同年十二月頃同黨第二次大會를開催하고 中央幹部를選定하엿든바 昭和二年六月初旬頃 同黨執行委員會로부터指令을밧고 同月中旬頃부터約一週間漢口에赴하여 同地總工會館에서開催된國際赤色勞働組合의主催에依하여 赤色勞働組合의發展 即太平洋沿岸諸國에勞働者農民의政權을樹立하여 共産主義社會實現運動의促進을目的하는汎太平洋勞働大會에 朝鮮代表로出席하고 同諸國의代表約五六百名과會合하고國際赤色勞働組合執行委員長『로죱스키ㅣ』司會下에 被告人은朝鮮에서의勞働運動方針을決定하고

(十五) 昭和二年四月頃부터 朝鮮共産黨本部와의連絡의大端曖昧히되엿데鑑하여 所謂一國一黨主義의原則에依하여 共産黨은…居住하는國의黨에參加할것이라는見地에從코저決意하고 드듸여 同年五月頃上海法界浦石路呂運亨方에서具然欽權泰玄鼎健및 同被告人洪南杓等과함께 財産制度를否認하고 中國에對한世界各國의××主義를××해서 無産勞働者農民의××××을樹立하고將來에××主義社會를實現하는目的으로 同一한目的을가진者等의結社인것을알면서이에加入하고얼마안잇다가同所에서呂運亨及前示同志等과 集會하여 協議한후 其席에서 同黨의야치ㅣ카로서 其目的은 同一하나 다만其所謂 世界××의 趣旨下에朝鮮에對해서는 日本의×××에서××식혀서 朝鮮의私有財産制度를××하고××主義社會를 建設하려는 目的으로同一所屬의 上海韓人支部를結成하고 爾來同會의責任又其黨員獲得에努力할은 勿論硏究會討議會又는 支部大會를開催하며 支部員에對한 指導訓練을하고또 同支部의 機關紙赤旗의發行又는 臨時비라누ㅣ스等을 上海法界內에 頒布하여同結社를 爲하여活動하고

(十六) 그리하고 朝鮮××××의促進을爲하여는 其過程으로 民族主義者들을시지도網羅하여在上海同運動을 統一集中식힐必要가잇다하여 昭和二年四月上旬頃 上海法界三一禮拜堂에서 同志李東寧、洪震、趙琬九等二十四名及一般集合者五十餘名을加하여 大會를開催하고其席上에서朝鮮을日本의××에서××식혀서 其××를目的으로하는 結社組織의目的으로 ××唯一××黨上海促成會라는 結社를組織하고 其執行委員이되여 同結社를爲하여活動하고

『瀧川敎授復職하고 鳩山文相辭退하라』

奮起한東大生의決議

【東京二十一日發電通】작일석간긔보동경제대학생은이십일일교내에서일대『데모』를하엿는바오후열한시삼십분부터동대학케일호관제삼십일호관등에서열린동경제대법문게각학부련합학생대회는다음과가튼결의문을발표하야학생의요구를선명히하엿다

一、우리들은경도제대를절대지지함

一、룡천(瀧川)교수의휴직을즉시취소하고구산문상(鳩山文相)의즉시사직을요구함

一、대학의자치、연구의자유를옹호함

一、동경제대교수단의라약한태도에반대하고삼가강의를사퇴하야써교수단의분긔를요망함

一、이운동에관한희생자의즉시석방을요구함

一、우리들은전국각대학과동일전선의확립을긔함

揚子江水續增 防水委員會組織

【聯合上海二十一日發】양자강(揚子江)의증수는범々위험한상태에이르는까닭에남경중앙부(南京中央部)에서는장개석(蔣介石)의명령으로이십일일각성대표와건문가회집하야방수(防水)위원회를조직하고전국의토목기술건문가를비상소집하야작년과가튼수재를거듭하지안을강구하기로하엿다

一南京附近危險 허리까지오른다

【聯合南京二十一日發】『샤ㅣ칸』부근에서는물이범람하야이삼인치만더증수하면장청의허리까지물이닷게될위긔에절박하야[illegible]

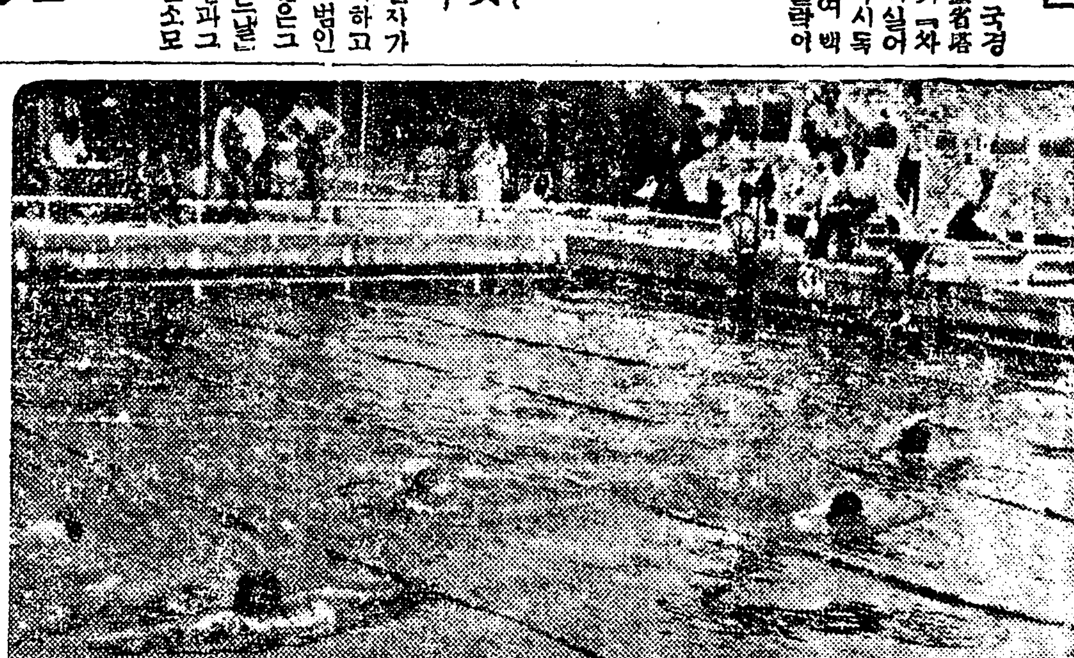

◇연희전문학교수영경기광경

運動競技

中等庭球聯盟戰

京城六中等學校庭球聯盟第四回戰은中央高普庭球코ㅡ트에서續行한바그戰勝은다음과가트며第五回戰은審判問題로大小葛藤이생기여時間이遲滯되엿슴으로豫定대로擧行치못하고今二十二日午後三時로延期되엿다

A코ㅡ트

	(普成)負		勝(中東)	
×	尹錫元 李輪海	4—3	徐守俊 趙輝斗	○
×	安芝善 尹容讓	3—4	李圭雄 高德華	○
○	李相瓚 柳海朝	4—1	徐明輝 金基鍾	×
×	具然澤 石明德	0—4	李基三 金順爵	○
	許鐵 金時錫	棄權	宋炳一 權寧周	
		計 11—12		

【B코ㅡ트】

	【儆新】(負)		(勝)【徽文】	
×	朴勸亨 李世泰	1—4	李根緣 崔炳宙	○
○	韓仁桓 金成漢	4—1	閔丙皖 洪性熙	×
○	白潤輔 嚴昌斗	4—1	李命甲 李先徹	×
×	金錫佑 洪鍾述	2—4	朴順甸 元大奎	○
×	朴炳澤 韓和民	0—4	金曾甲 李鍾祿	○
		計 11—14		

第四回戰

C코ㅡ트

	(中央)勝		負(養正)	
×	吳星 金正中	0—4	李尹溶 梁在景	○
○	成東允 權重璜	4—2	張受謙 梁會錫	×
×	金應祚 朴鍋榮	0—4	金鎭玉 金石萬	○
○	許貞根 李秉範	4—0	崔敦徹 金澤周	×
○	李容國 孫泳洙	4—1	李炳夏 文彩玉	×
		計 12—11		

延專水上競技會

延禧專門學校에서는二十一日龍山鐵道풀에서第一回校內水上競技會를開催하엿는바다음과가튼成績을내엿다

五十米(自由型)
A組 一●徐南陳 36秒 二●金潤根 三●金聖燮
B組 一●池化鵬 二●金成植 三●鄭和國

五十米(平泳)
A組 一●李順鏞 44秒 二●金用雨 三●徐南陳
B組 一●劉寅植 二●車潤明 三●沈相進

百米(自由型)
A組 一●徐南陳 1分46秒 二●金聖燮 三●李浦
B組 一●盧正鍵 二●李慎衡

五十米(背泳)
一●金在乙 二●劉三烈 三●吳聖哲

百米(平泳)
A組 一●金用雨 1分40秒 二●李順鏞 三●申仁徹
B組 一●沈相進 二●李信麟

二百米(平泳)
一●李順鏞 3分49秒 二●申仁徹 三●徐丙連

【潛水】
一●金用雨 52米 二●李順鏞 三●金潤根

二百米(新舊生徒)
一●新學生 二●舊學生

明大七對鐵道四

明大對鐵道野球戰은二十一日午後四時四十分부터京城運動場에서擧行되엿는바그베터리와스코아는다음과갓다

벳터리ㅡ明大軍(捕)追畑(投)新井●八十川●田所
鐵道軍(捕)龜井(投)上野

	一	二	三	四	五	六	七	八	九	
明大	0	1	2	1	0	0	3	0	0	7
鐵道	0	0	0	2	0	2	0	0	0	4

安打數明大ㅡㅡ七 鐵道ㅡㅡ九
二壘打 大島 三壘打 松井

今日의運動

▲京城六中等學校庭球聯盟第五回戰 午後三時부터中央高普코ㅡ트에서續行
▲早大軍對朝鮮軍聯盟戰午後六時京城運動場에서擧行

平南江東에 軍資募集員

【平壤】이십일일오전한시반경에평남강동군고천면광덕리(江東郡高泉面廣德里)황덕식(黃德植)의집에권총을가진청년두명이○○단원이니군자금을내라고협박하야현금삼십원과회중시계한개를바다가지고도라갓다는바이급보를드른경찰에서는방금범인을엄탐중이라한다

身勢悲觀코 六十老翁自殺

【城津】지난십오일오후오시경에성진욱정리모(李某)의집사랑방에서박치서(朴治瑞)(六六)라는로인이목을매고자살한사건이발생되엿다는데이제탐문한바에의하면권긔박씨는본적을경성(京城)에두고거금십오년전에그안해와함께리모의집겻방에와드러빈한한살림을하다가그안해를사별한후몸은늙거병드럿고의지할곳업스니자긔의여생을권긔리모의집에브탁하고지금까지십여년동안의식이그립지안케지나왓스나자긔의그병(해소병)은나날이심하여지고장래를생각하면비관뿐임으로그와갓치자살한것이라고한다

조반전

○경도제국대학룡천교수문제는필경동경제국대학생들이들고이러나서경관과충돌

○문제의발상지는이경도제대이학생들은거긔까지는첨예화하지아니하얏는데동경서는문부대신의사직까지요구

○학생긔질도경도와동경이다른모양인가?

○안동현일대에는마적의발호가더욱심하여서부녀자의인질을만히잡어간다고

○룡음이욱어지고수수(高粱)가번무하게되니、록림호객(綠林豪客)의활동상대단히편리한모양이지?

○양자강(揚子江)의물은작고작고불어서남경이위험할지경이라고

○하우씨(夏禹氏)가잇섯던들양자강홍수쯤이야미연에방지하얏스련만……

驚駭할性病根治藥

天下의惡症과世界의苦疾을 壯談코殺菌作用과淨血作用으로絕根

梅毒 第一期에는數週後三四日內에局部에硬結이生하고 第二期에는頭痛과關節痛이生하고…

然이나本根治療法은性病專門의有名處方으로多年硏究와實驗하신結果로도못한淫逆作用과更히淨血加하야純粹하고成分이巧妙하여…

本劑가毒菌部의犯處를淨血하야新陳代謝를旺盛케하고新히各細胞의成血球를促進하야完全히그組織을根本으로新元하며健化하야永々히犯치못하고斷根하나니新藥界의首位는여기저기서遺憾치마시고本院責任保證을一次試用하야보시면服用한지幾日이못되야顯著하게快速키完全祛根됩니다 藥價輕症用四圓重症用七圓五十錢 送料各五十五錢

림질

급성은남녀모전후일주일내에요도가근질근질하기도하고소변보기가어렵고혹은찬고름이나며또는요도가압흐고쏫으로쐭々찌르는듯하여붓는듯하고방광이(아래배)압흐며자주소변이마렵고흔히맛성이되야림독성이되고변화하면대하증이되나니라 …

東洋初有의眞品仙藥!

奏効如神은本院壯談

神經衰弱과不足症

氣虛하야口味업고脾胃가冷하야消化不良이되며四肢가無力하야肢氣症이나고耳鳴症이始作하며眼光이稀迷하고恐怖心과鬱滯心이나고 胸部가때근하며激痛이生하고●顔色이蒼白하여지며身熱惡寒頭痛이나고 盜汗과呼吸促迫이되고 不眠症이되며多夢手足이冷하고下焦가濕冷하여지며血枯症神症記憶力과疲敗가나며血痰을吐하고貧血이되야全身이마르난이라

生殖衰弱 陰虛火動 以上여러症勢가變化하야陰虛火動이되고腎氣가不足되야陰陽衰縮이되며早漏不起하고精慾이不進하야生殖器가衰弱하고早漏遺精夢泄迷되야精力이쇠퇴하며快味와感覺이鈍하고無意識하야이러한病勢가重하게至하는대本院世界的神奇한

力士丸 壯筋骨補氣血

本劑의特効를보시라면服用한지幾日이못되야永久健康케되오니●靈藥偉大이되야心神爽快하고頭腦와精神이明敏하야補陰補陽이되난이라 藥價는試服用四圓五十錢 은十二圓 送料各四十錢◇地方注文에는 男女病症과年令을明細히記하야送料切手四十錢을添付하시오

京城府冷洞五番地 (竹添公立普通學校前)

保生藥院

振替京城一七一〇九番 西大門局私書函第十四號

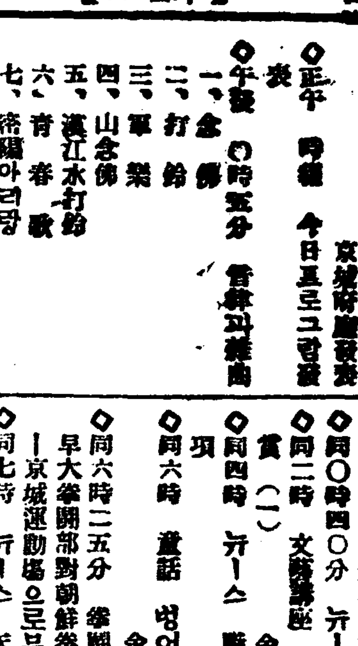

六月二十二日 (木曜) (波長四九二米)

◇午前 一一時五分 氣象通報 料理法 日用品市價 京城府廳發表
◇正午 時報 今日프로그람發表
◇午後 ○時五分 管絃과雜曲
一、念佛 二、打鈴 三、軍樂 四、山念佛 五、漢江水打鈴 六、靑春歌 七、洛陽아리랑 八、냥야타령
楊琴 崔靑成 細笛 高載德 奚琴 池龍九

◇同○時四○分 뉴-스
◇同二時 文藝講座 詩歌의鑑賞(二) 金岸曙
◇同四時 뉴-스 職業紹介事項
◇同六時 童話 벙어리와장작 金鳳兒
◇同六時二五分 拳鬪試合實況 早大拳鬪部對朝鮮拳鬪俱樂部 —京城運動場으로부터中繼—
◇同七時 뉴-스 天氣豫報
이여서 拳鬪試合實況 早大拳鬪部對朝鮮拳鬪俱樂部 —京城運動場으로부터中繼—
◇同八時 新唱劇調 烽宗辰曲 尹白南作詞 李基世唱和 朴月庭
◇同八時三○分 流行歌 歌手 韓成俊
一、못가시겟소—金嘉嶽作曲
二、에라조쿠나
三、가지를마오
四、窓에기대니
五、아-가십니다는곳
六、소매자락
아코-되언 姜石燕
클라리넷트 金奇鎬
◇同九時 歌曲(女唱) 金敎聲
一、界面頭奉 二、弄 三、羽樂 四、還界樂 五、界樂 大、編
◇同九時三○分 (A)氣象通報 뉴-스 翌日프로그람發表

第一放送順序

六月二十二日(木曜) (波長三三三米)

▲午前六時(A)ラヂオ體操▲同六時三○分 (A)英獨逸語講座(三十二)▲午後○時五分 和洋合奏 ▲同二時 家庭講座 夏向の西洋料理の種り方▲同六時 (B)お話 面白い印の作り方(テキスト六四ページ)▲同六時二○分 (A)コドモの新聞▲同六時二五分 中國語講座(三十二)▲同七時三○分(H)講演 化學變化の速さ 東北帝國大學敎授理

文藝講座 午後二時

詩歌의鑑賞(三日間) 金岸曙

新詩運動이 니러난지도 벌서十餘年이외다 一般은詩歌를 몰나보니 그原因은 詩歌鑑賞이 업시詩正이鑑賞하지 못하는데잇는것이외다 眞正한鑑賞이 目的업시길가歌를對하는것은 마찬가지로 無意味한일이외다 그리하야 詩歌鑑賞으로 第一回에서 例를들어가면서 詩作을解釋하야 그細縷를말하겟고 第二回에는 詩想을어떠케表現하야 詩歌를만들수가잇는가하는것을 이야기하겟고 第三回에는 例를들어가면서 詩歌의 여러가지 明瞭을 試驗하겟습니다

◇明日順序◇

▲午前一一時五分 氣象通報 料理法 日用品市價 京城府廳發表▲正午 時報 今日프로그람發表▲午後○時五分 三年瑩 鄭夏秀▲同○時四○分 뉴-스▲同二時 文藝講座 詩歌의鑑賞(三)金岸曙▲同四時 뉴-스 職業紹介事項▲同六時 童話 새나라會會員 指揮 元琫▲同六時二五分 라되오學校 人蔘에對한이야기(一) 沈鎬錫▲同七時 뉴-스 天氣豫報 米敎▲同七時三○分 講話 思潮의變遷(一) 申南▲俗謠 金玉菜 李貞鳳▲同八時三○分 歌詞와 伴奏 金眞紅 鼓手 韓成俊▲同九時 連續唱劇調 丁正烈▲同九時三○分(A) 時報 天氣通報 뉴-스 翌日프로그람發表

반찬업시는 밥만먹을수업다

고기는어는것이영양분이만은가

불경긔시대식용품선택 (八)

밥보다반찬을 잘만드러야해

우리가 요구하는 음식물중에 가장 먼저요구하고 가장 필요하게 생각하는것은 쌀밥이든지 보리밥이든지 좁쌀밥이든지 그중에어떤것이든지결국은밥입니다 그러나 우리는 밥만먹고 생활할수도업고 또는 밥만먹을수도업습니다 다시말하면 소위 맨밥이란것은 도저이 먹을수가업습니다 그래서 필경은 반찬이란것을 요구하게되엇스니 이반찬이란것은 종류로든지 맨드는솜씨로든지 간단히생각할수가업는것이오 더욱이 비용으로는 반찬값이 밥값보담 몃십배나되는수가잇스니 음식사치라고하는말은 즉 반찬을 잘하는것을가르처말하는것입니다 그럼으로 반찬문제를 잘 해결하는것이 영양상으로나 경제상으로크나큰 리해를좌우하는것입니다 그런데 반찬의종류가 아무리만타할지라도 크게구별하야보면 동물성반찬과 식물성반찬두가지에지내지못합니다 즉수육(獸肉)조육(鳥肉)생선등은 동물성반찬에속한것이오 여러채소는식물성반찬에속한것인바 동물성반찬중에도 소고기와 도야지고기가 제일 만이쓰이는것은 하필 우리조선에서뿐아니라 세계여러나라 가거의다한결갓습니다

어느나라에서 소를만이잡나

그러면 남의나라사람들은 이동물성반찬의 거개가되는소고기를 비롯하야 다른동물의고기를 얼마나먹는지 최근 통계를빌어육량수보건대 소고도와기야지고기를 일년동안에 한사람이먹는분량이 대개다음과갓다합니다

미국인 일백칠십이근
영국인 일백[illegible]십구근
독일인 일백십삼근
불국인 팔십근
정말인 칠십구근
서반아인 칠십일근
백이의인 칠십근
서서인 륙십이근
서전인 륙십이근
화란인 오십칠근
로서아인 오십일근
이태리인 이십륙근
일본인 이십삼근

이상통계로보건대 이세계중에 고기를 제일만이먹는 사람이 미국사람이오 제일적게먹는 나라는 일본으로 판명이되엇습니다 그런데우리조선사람으로말하면 자세한통계로써 증명할수는업스나 일개년에 잡는소수효로써 계산한다하면 매인평균으로써 근남짓하다할것이니 말하자면고기를 아니먹고도 잘사는민족이 오즉조선민족이라고할수밧게업습니다 그는그러타하고이상통계로보아 동물성의반찬으로 가장중요한것은 어느나라를물론하고 소고기가첫재이오 도야지고기가 그다음되엇스며 닭고기라든지 말고기라든지는 외국에서도 일종별식으로먹습니다 그럼으로 인도(印度)에서는 가리소고기먹는것을한죄악으로생각할뿐만아니라 엄금하는것은특별한례외라할것이오

【인도】 이외에서도소고기와도야지고기는 웃듬가는반찬이되엇습니다

그러면 소고기와 도야지고기의 정분은어떠하며 그비교표는 어떠한가 이것을 알필요가잇는바 소고기나 도야지고기나 그성분이 어떤부분과 지방의다소로말미암아 다각각다르니 우선소고기의성분을분석하야보면

(一) 지방이만한것의성분

수분	五六、二○
단백질	一八、○○
지방	二五、○○
석회분	○、八○

(二) 지방이적은것의성분

수분	七五、五○
단백질	二○、五○
지방	二、八○
석회분	一、二○

다음에 도야지고기성분도 소고기성분과 대동소이하니 그것을 분석하면

(一) 지방이만흔부분의성분

수분	四七、五
단백질	一四、五
지방	三七、三
석회분	○、七

(二) 지방이적은부분의성분

수분	七二、五
단백질	二○、一
지방	六、三
석회분	一、一

이상의성분비교를볼진대그차이가 대동소이함으로 식용품으로 두가지가 다갓치 적당하다할수잇습니다 그러나한방의학상(漢方醫學)으로도야지고기는 그성질이 냉하야 긔성중이 생기가쉬웁고 또는동풍을 도읍는싸닭에 그다지환영을 아니합니다 그러한 특청이잇는것은 한방의학상의분석뿐이아니오 구미제국에서도 특별히 주의하는것으로보아 도야지고기가 소고기만큼 식용품으로 조케말한것을여고에서 집작할수가잇습니다

女性靜動

오는이십칠일팔일이틀동안시내장곡천정공회당(公會堂)에서 극예술연구회가 제사회로 공연하는연극『무긔와인간』(武器와人間)에 링시녀배우로무대우에 올라설삼김양(三金孃)—

◇金壽任氏— 권번공연에도연출한 양은 이번은 하녀(下女)『루-카』로 분하야등장할 예정 양은리커(梨專)출신

◇金福鎭氏— 어머니『캐트린』으로등장할터인데 양은경성보육(京城保育)출신

◇金暎玉氏—『달느라이나』로 연(出演)하려는바 양은 숙명녀고(淑明女高)출신으로 세부란스병원에서근무중이라고

◇尹鳳台氏— 리화보육학교출신으로 최근에 개벽사(開闢社)에서 발행하는 잡지신녀성(新女性)기자로 입사하야 활동중

니에병이들면 생명까지쌔겨

◇여름철유아의치아위생

(一) 齒科女醫 南壽熙

우리들의 치아(齒牙)는 우리인체(人體)의 전생리조직(生理組織)을 통하야 가장중요한 유기적위치(有機的位置)를 보유(保有)하고잇습니다 따라서 치아는인체의 건강조직(健康組織)의 관건(關鍵)이라고해도 과언이안이라고밋슴니다 우리들의 치아의중요한 생리적위치(生理的位置)는 어른에게잇서서나 소아에잇서서 그차이가업는것이올시다 놀라지마십시요!『아메리카』에서는『한개의썩은이(齒)』는 당신의 생명에당(當)한다』라고 하는 『마신』이잇습니다 이『마신』만으로 미루워본다할지라도 건국의 국민일반의 위생관념 의수준(水準)이 얼마나 놉혼가를되티히 집작 할수잇슬줄압게됩니다 그러나우리조선사회에서는 불행히일반적으로위생관념이 넘우도유치합니다 더욱치과위생에대한 일반인사의몰인식(沒認識)으로 말미암아 대청한우리들의후대(後代)인어린이의 치과위생에대하야 권연히 관심(關心)이업슴은 퍽유감되는일이올시다 다음에소아유치위생에대하야 일반적으로관심치안이치 못할중요한몃가지 항목을들어가단히설명하야 보기로 하겟습니다

일、유치불정규맹출(乳齒不正規萌出)에대하야 소아의유치는 대개소아의출생월로부터 기산(起算)하면 다음과갓치맹출합니다

일、하악중절치(下顎中切齒)……팔개월후
이、상악중절치(上顎中切齒)……십개월후
삼、하악측절치(下顎側切齒)……십이개월후
사、상악측절치(上顎側切齒)……십사개월후
오、하악제일유구치(下顎第一乳臼齒)……십육개월후
륙、상악제일유구치(上顎第一乳臼齒)……십팔개월후
칠、하악견치(下顎犬齒)……이십개월후
팔、상악견치(上顎犬齒)……이십이개월후
구、하악제이유구치(下顎第二乳臼齒)……이십사개월후
십、상악제이유구치(上顎第二乳臼齒)……이십륙개월후

이상과갓치 여열기한시기에해당(該當)유치의맹출을 정규맹출이라고하고 그와반대의맹출을불정규맹출이라고 합니다 소아의 유치맹출이 상기한정규맹출이 어그려지는때에는 먼저소아의 전신의 생리조직 의 어느부분(部門)에 생리적지장(生理的支障)이 발생됨을 깨닷지안하면 안됩니다 즉유치불정규맹출의원인은 골연화증(骨軟化症) 영양지장(營養支障) 백치(白痴) 점액수종(粘液水腫) 매독(梅毒)등(等)이잇는것이올시다 상기한원인중에 백치를예외로하고 이외의원인은 다치료할수가잇슨것이매 신속히전문의사의 지도와치료를밧도록해야됩니다 만일준순(逡巡)하면마승내 위험한상태도초치(招致)할수잇습니다

新映畵

猛獸映畵 마루가開封

二十二日낫부터團成社에서

이번조선극장(朝鮮劇場)에서 상영케되는『마루가』는 재래의것과는 판이한것으로 히단순맹수의『스크린』에나타나는 극맹수진렬(陳列)영화에 머처진것이 안이엇고 맹수와맹수사이에 니러나는싸홈을주체로 한것이엇다 이영화의 원명은『사로잡어오너라』인데『마루가』라고개제한것이다 그것은 재래이런종류의영화가 대개『애프리카』등지에서촬영한이엇슴에불구하고 이영화는『마레-싼글』에서동시록음(同時錄音)으로촬영한것으로『마레-어』(馬來語)로맹수란뜻인는『마루가』로서 이영화의 제명을삼은것이안인가하고생각한다 이영화를 총지휘한『프랭크·뽁』씨는 근이십년동안이나 세게각지를답파하야 맹수를사로잡은 세게적수렵가(狩獵家)인데금번에 맹렬한열명으로 이겨가면서 고심참담하야그의 촬영을완성한것이라고한다

史上현부인의 (1)

유천의부인

◇호랑이를물니처◇

笑軒

유천게(兪天桂)의 부인김씨는 안동사람이외다 그가 산원(散員)유천게의 집으로 시집을와서 부모가 재미롭게서 상을 지내가더니 홍무신사년(洪武辛巳年)에 천게가 변방으로 수자리를 살러가게 되엿습니다 사이조흔 두부부가 한쌍원앙과가티 다되단 이날 커날을 가는줄 몰으게 보내다가 남편이 먼수자리로 가게되매 부인의섭섭한 분수는 실로 엇이업게되엿습니다 천게가 변방으로 떠날날은 오는날이엿습니다 그러나 오날이 출행하는데는 일신이길하다하야 그 안해를보고 말하며 이여유를 떠나는 형식으로 박게나가서 자겟노라하고 나갓습니다 안해김씨는 자긔도 가티 박게나가서 자겟다하고 집으로 드러와서 의복과량식을 차노라고 밤이깁게되엿습니다 바로이때에 문득박게서 사람이놀내여 브르짓는 소리가 들니엿다 이소리를 들은 하인들은 모다겁을내여 몸속움추리고 벌벌떨뿐이엿습니다 부인김씨가 차든칼을 버려두고 뛰어나가보니 즉 그것은 호랑이가 자긔의 남편을 등에업고 도망을하는데 사람 살니라는 천게의소리엿습니다 이것을본 김씨는 손에 나무활을 들고 소리를지르며 다름질을 처서 왼손으로는 그 남편의옷을붓들고 바른손으로는호랑이를버리면서 노호라는소리를 벽력가티질럿습니다 그러나 호랑이는더욱속력을내어 다라낫습니다 이부인은 죽을힘을 다하야 놋치아니하고 거이오륙십보나 쏫차갓습니다 (계속)

甲子幼稚園 父兄會開催

시내 청진동에잇는 갑자유치원(甲子幼稚園)에서는이십이일밤 여덜시부터 유치원강당에서 원아들의부형모매회를열고보육(保育)에대한문제와가정과유치원과의 련락문제등을 협의하려라한다

第四回 槿花納涼音樂大會
日時 六月三十日午後八時
場所 公會堂
出演樂士 洪蘭坡、安基永、李永世、金元福、河奎觀、洪在裕、京城保育學校合唱隊、槿花女學校合唱隊
(入場料) 五十錢 三十錢
主催 槿花女學校學友會
後援 朝鮮日報社學藝部

해방된 룡중조

△창기계에깃븐소식△

명치삼십삼년이래로약삼십오년동안이나 문자그대로『조롱안의새』이든 창기(娼妓)들이내무성령(內務省令)이개정되는동시에 오날부터는 자유외출(自由外出)이 허락되엿습니다 일본전국 통터러총수 오만이천예명의 창기를위하야 이를계기로각부인단체에서는 자유로폐업케하도록 맹렬한폐창운동(廢娼運動)을 시작하고 이에대하야 각영업자측도 서로서로 모여대책을 궁리하고잇습니다 뜻경찰청에서는 각서장과 취체에관하야 협의하고잇는데 어데까지든지 새규측의정신인 창기의인격을 인정할방침으로 동반하야외출하는것과 외출하야 풍괴를문란하는것은취체하나창기의외출에 미행을하는것가튼것은철저적으로취체할방침이라합니다

童謠 우리아가

朴曉鄉

자장자장 어린아가 조선의아가
품파라간 엄마그려 눈물나지만
자장자장 우리아가 조선의아가
배주리고 헐버서서 설긴서러도
멀지안어 우리세상 갓가워스니
울거참고 내등우에 고개숙여라
◇……◇
웃닙속에 단꿈꾸는 나븨와갓치
조용하게 잠잘자면 착한아가라

童話 사형제 (1)

鄭成昊

녯날 퍽가난한로인이잇는데 아들사형제를 데리고잇섯습니다 가난하고 먹을것은 업고하니가 하로는 늙으신아버지가 아들사형제를 불러놋코

『애들아 내가너의들 한테할말이잇다 우리가이럿케잇다가는 굶어죽을수밧게업스니 엇저면조흐냐 그러니 너의들이 다각각 헤여저가서 무엇이고 간에 남이못하는 재조를 한가지식 배워오너라』

아버지한테 이런말을들은 사형제는 각각아버지께 인사를 엿줍고 그날로 즉시집을 떠낫습니다

사형제가 한곳을 오닛까 길이 네갈레로 잇섯습니다 그래서 맛형이

『자! 우리들은 여긔서다각각 헤여지자 그러나사년후에는 반드시 이곳에서다시맛날것을 약속하지안으면 안된다』

그리하야 사형제는 각각자긔 갈길로 갓습니다

맨웃형은 길을가다가 엇던이상한 사람하나를 맛낫습니다

그이상한사람은

『너는대체어듸를가는길이야』

하고웃형에게 물엇습니다

『나뿐이 못하는 재조를 배우려고감니다』 그러닛까그 사람이

『응그래 그러면나만따라오너라 그러면도적질하는 법을 가르처주마』하고말하엿습니다

웃형은

『실혀요 그런놀치못한 재조는 실혀요 올은것을배우고 십허요』하고말할제 그 사람은

『아야아야야 내가너한테 가르처줄것은 그런나쁜것이아니야 지금까지 누구나 훔처내지못한것 또훔쳐낼수 업는것 또훔처내드라도 결코들키거나 쫏차오는일이업는것을 내가가르처준단말이야』하고 말하엿습니다

첫재형은 그럴듯하게 생각하야 그사람을따라가서 도적에 대한 여러가지묘한 방법을배웟습니다

가정의학

겨드랑이에 땀이납니다

문 금년이십이세의 남자입니다 겨드랑이에 항상 땀이나며 아주독한냄새가납니다 병명은암내라고하는데 사람마다모인곳에가기가 매우곤난입니다 원인과치료방법을 하교하야주옵소서 (山谷 당남生)

답 엑스광선을 쪼이시거나 또는 피부절제수술(皮膚切除手術)을바드십시오 (醫學博士 朴昌薰)

눈꼽이씹니다

문 저는금년이십세된남자이온대 약일개월전부터눈의눈꼽이 이와가티 만히씨여보기에 퍽거북합니다 그런데커녁만되면 눈의눈곱이더한기도업시눈은말짱합니다 [illegible] 선생님병명과가정에서 치료할방법을가르처주십시요 (開城沙峴一讀者)

답 날마다 밤열시나열한시로자는시간을정하야 매일일곱시나여덜시간식 잠을충분히자고 몃날동안 붕산수나식염수로눈을조석으로 씻서보시요그래도효과를 못보시면 안과전문의에게진찰을밧으시요 지금증세만으로는결막염인듯합니다 (眼耳鼻咽喉科醫學博士)

人形의 집을나와서

(一多노라의後日譚) 【26】

秦萬權 作 吉鎭燮 畫

(7)

병택이가 지나치는체 하고 또차가보니 어케커녁에 머리에 여올은 사람가운데 한사람의 집안아이—바로 동생이다 그아이는 병택이를보고 인사를한다

『응 너냐? 커 우리집에서 도배를좀 할나는데 니 형님 게시냐?』

하고 병택이는 친연덕스럽게 물엇다

『안지시어라우』

『어데가고?』

『몰나유……시방 꼿 나가셧서유』

병택이는 시게를 쓰내어보앗다 여덜시안이다 한시간 반후에는 임피역에서 군산으로 내려가는 차가잇고 세시간후에는 이리(裡里)로 올나가는 차가잇다

그는 얼니 집으로 도라가 옷을 가러입고 아홉시에 군산으로 떠나는 자동차를 잡어탓다

병택이는 멀시사십분 군산역에 도착하는 차로부터『그』가 내릴것을 확신하엿다

그는 언제가 묵은 탐청소설잡지에서S·S·반·다인이라는 탐청소설작가의 자서전을 읽은것을 생각하엿다 반·다인은 본명이 아니요 익명이엇섯다 그는 본시 문예 미술 역사등의 유수한평론가엇섯는데 병중에 탐청소설을 읽다가 그에 흥미와 자신을 어더가지고 한번 써본것이 굉장하게 인스기가잇서서 오늘날의 반·다인이된것이다

병택이는 탐청소설 몃편을 읽은것을 밋천삼어 진짬 탐청노릇을 하는것이우수엇섯다

자동차가 군산역압을 지날때에 병택이는 잠간 머물으게하고 내려 정거장으로갓다 어칠비칠하다가 차가 드러오는것을보고 승객들이나오는곳으로갓다 아니나 달을가『그』가목신 방을 휘휘 둘너보며 나오다가 병택이와 딱 마조첫다

그는 처음 깜작 놀내어 못 줌하다가 다시 친연스럽게

『병택이 웬일인가?』

하고 인사를한다

『응 나 자네좀 맛날라고』

하고 병택이는 싱긋이 우섯다 그는 단번에 얼굴이 핫속하여지고 어름어름한다

『이리좀오게할야야기가잇네』

하고 병택이는 그를 가볍게 잡어끌엇다

『나 지금 좀 밥먹뒤… 이다가 맛나지』

하고 그는 피해가랴고 하는 것을 병택이가 그대로 쓸고 대합실로 들어가한편 구석에 안치고 자긔도 그엽해안첫다

『자네 그 시게하고 이 유긔그릇하고 다 이리주게』

하고 병택이는 손을 내여밀엇다 그는 짐짓 놀내는체하엿다

『시게라니? 유긔그릇이라니?』

『헤-다 그러지말어……내가 자네를 경찰서로 테리고가지 아니할사람인줄은 자네도 알지? 또자네가 그런 짓을 하는것을 나는 올타거나 글으다거나 하지안네 ……그러나 이번것은 돈반 쓰고—발서 다 써지? 시게하고 유긔그릇은 이리주게 내가 뒷분커는 엄시할 테니……』

그는 고개를 숙이고 아모 말이업다

『그래도 볼복인가? 그러타면자!듯게』

하고 병택이는 자과가 탐삭하든 경위를 죽 이약이하엿다

엄착아니하고안커 이약기를 듯든 그는 고개를 숙인채 호주머니에서 시게를 쓰내주고 유긔그릇우렴이도 집어주엇다

병택이는 그를 차를태워 도루 보내고 시내로 들어가서 괴왕 온길이니 맛날사람도 맛나고 볼일도 만들어서보고 오후차로 도라왓다

이야기를다 듯고난 노-라는 신기하여 손벽을치고 우섯다 어머니도 퍽 신통히 역엿다

『아주 탐청 이상인데요?』

하고. 노-라는 엄해 칭찬을 하엿다

어머니는 그만큼 차즌것이 다행이나 돈을 찻지못한것이 그래도 악가웟다

『어떤놈이던가?』

하고 어머니가 물엇다 병택이는 입에서지『그놈』[illegible] 아니하엿든것이다

朝鮮農業論 (三六)

◇土地利用과農業經濟의研究

李勳求

吾人의調査에依한部分은 大麥小麥及玉蜀黍의平均反當收穫量에對하여서도 稻作과同樣으로 各農家의 實地收穫高를 細密하게調査하여보앗다 그結果는 數字的으로 綜合하고 分析하여보앗지만 이곳에는 餘白이 만치못함으로 此種表를 全部提示치못하거니와 比較研究에必要한數字만을 引用하여보겟다 吾人이調査한 地域內에서 大麥을一九三〇年에 栽培한農家의 總數는 一二四九戶中에서八三九戶요 그들의大麥栽培面積은 八九五에커 卽三百六十五町步이엇는데 收穫高는 合計가 二二、八八五뭇셀 卽約四千五百餘石이엇다 그럼으로 平均每에커當收穫高는 二五、六뭇셀에不下하는것이엇다 그中에 三八、六뭇셀은 最大로 全南에서產出하엿고 또 一八、三뭇셀은 最小로 慶北에서產出하엿다 이數字를가지고 官府統計의 數字와 比較하여보면 前者는、後者보다 相當히 큰것을알수가잇다 卽平均上 約九뭇셀假量이 만한것을 볼수가잇다 그러나 이每에커當二五、六뭇셀이라는것은 日本그외그것보다 적기가 五、八뭇셀이요 英國의그것보다 적기가八、六뭇셀이다 그러나 印度의그것보다는 六、四뭇셀 米國의그것보다는 〇、八뭇셀이만한것이다 또佛國과는꼭맛엇다 그러므로 耕作方式의集約化로因하야 收穫高를 놉일可能性이 充分히 잇는것이다

또玉蜀黍를 栽培한農家의總戶數는 極히少數이어서 各十四戶에不過하엿고 따러서 栽培面積도 四十一에커요 總收穫高는 二百二十뭇셀에不過하엿다 그러나 每에커當平均收穫高는 二十九뭇셀七이엇다 이每에커當의 最大收穫高는 成北에서 三二、二뭇셀이엇고 또 最小收穫高는 全南에서一五、〇뭇셀이엇다 이數字는 官府統計의 數字보다 때로는 적어다 그러나 玉蜀黍栽培를 主로하난 他國에 比較하여보면 꽤적은 편이엇다

또다시 小麥을 栽培한農家戶數를보면 三百十三戶에 不過하엿는데 栽培面積은二百六十六에커이엇고 또그로부터 收穫한收穫高는 二千七百三十二뭇셀이엇슴으로 每에커當收穫高는 一〇、二뭇셀에不過하엿다 이數字를 歐米의 小麥作을 主로하는 諸國에 比較하여보면 퍽적은것으로도 참말 不可同日而論일만치差가난다

豆類는 朝鮮農業上 重要한 作物이되는것은 이곳에서 길게말할必要도 업는것이다 各種의豆類가 栽培되지만 그中 大豆가 第一重要한것이다 그뿐만안이라 朝鮮農業中 田作에잇서서 이大豆는 輪作의一作物로가장 重要한것이다 그理由는 이作物이 土壤에窒素를 供給하는 特殊한性質을가젓기때문이다 黃色種이普通이지만 黑色種과 玉色種도 꽤흔하게잇다 大豆의用途는 極히廣汎한것으로 이곳에서 一一히列擧할餘白이업다 그러나朝鮮內에서는 主로 食料品으로 例컨대 醬油製造의 原料로 또는豆腐等의原料로 만히使用되고 또家畜의飼料와 肥料로도 使用된다 그러나 大豆가 工業上에도 各種의用途가 잇스니 例컨대 製油原料로使用되는것이 그것이다 더욱히近年에와서는 大豆의榮養價가當然的으로歐米各國에 알이여저서 大豆는國際貿易上또한 重要한物品이되게 되엿다

正條植指導員과 數十洞民의衝突

棍棒을들고뭇매질 十餘名을檢擧

【大邱】 지난 이십일아츰 경북달성군청원(慶北達城郡廳員) 김억로(金億魯)와 칠명의 직원이 동군성북면무태동(同郡城北面無怠洞)에 정조식(正條植)독려차로나가서 지휘하다가 동민들에게 감정을사게되야 동민들은 동관민들의지도가 과혹하다고 그의지도에 반대할뿐만아니라 수십명이 곤봉을들러메고달려와서 권고칠명의 지도원(指導員)을 둘러싸고 뭇매질을하는것을 당지주재소원(當地駐在所員)일동이 즉시현장에달려가서 진정시켯스나 현장의형세가대단히위험하야 동주재소에서는 즉시대구경찰서에 응원을청하얏슴으로 본서에서는 이급보를밧고 즉시경관팔명을 파견하야 주모자로인정한리안희(李安喜)외동민십이명을 구인하야지금엄중한취조를하고잇다

辨當賣捌人을 驛長이毆打重傷

命令에잘服從안는다고 被害者告訴提起

【咸安】 경전남부선군북역장(慶全南部線郡北驛長)도변모(渡邊某)는 해역소속 변도매팔인(辨當賣捌人)을구타중상케하야 피해자는 고소를 제긔하엿다는데 그내용은 지난십삼일오전팔시경에 긔변도매팔인 리장춘(李長春)(三二)에게역구내에소제를시켯든바 역장의 마음과가티하지안엇다하야 전긔리장춘이가 복본려관에 잇는것을 급히오라고불럿스나 자긔의 명령대로곳오지안엇다고 역전에서 무수히구타한결과 두경부(頭頸部)에 중상을내엿슴으로 피해인은김상두(金相斗)의사에게 십사일간치료진단을 내여가지고 이십일에함안경찰관군북주재소에 고소를 제기하엿는데 사건진전을 일반은주목중이라한다

沃川安南公普

今秋까지完成

【沃川】 일면일교(一面一校)를실현하라는준비로충북옥천군에서는 안남면(安南面)에공립보통학교를 설치하고저 준비중이든바 요지음에 와서는그긔성운동이 구체화하여 느저도금추까지는 완성키로 목하설치비징수에 착수하엿는데 이것을 천두로 옥천군의 일면일교제도 완전히실현되리라고한다

金肥暴騰으로 農家打擊多大

【榮樹】 근래금비[암모니아]사용고가농가에놉하감을따라그마큼 금비가농가에서 후대되여온다 오수지방에도 멋칠전까지도 한가마니에 팔원사오십전하든것이 멋칠사이에 칠팔전이십 올나 한가마니에 사원이십전식하야 수용자들은 쓰야할비료를쓰지못하고 걱정만 하고잇다는바! 영업자측의말을의지 하면알수업다하며 우에서올으니 그와가치 밧을수밧게업다고 하며압흐로도 혹더올을는지도 알수업다고한다

安州邑誌刊行

各界人士發起로

【安州】 안주군의읍지가잇스나 이백년전부터칠한것으로 보건되여잇는것이 불과 이삼책임으로일반에게 보편되지 못한것을유감으로 생각하든당지 각게인사가 지난십오일에회합하야 안주읍지간행에 관한비용 급체재등을결정한바 누구나 안주읍에관한려사 건설 인물에대하야투고하여주기를바란다고한다

◇執行部委員 吳德衍 金善柱 朴允秀 金秉亮 林鍾六 高漢奎 許炯 李炳德 李寬淳 朴在善 金秉奎 朴挺傑 李茂永 柳寧洙 金永浩 高明濟 立奎弘 文夢杰 金鳳秀 金燦承 崔京化 金明濬 安炳珠 崔鳳燁 李爾壽 金精練 李晉郁 李永漢以上

◇臨時通信事務所 安州邑朝鮮日報支局

初等校聯合 陸上競技

九個校參加

【宣川】 선천군내초등학교륙상경기대회는 예정과가티 지난이십일에 개최하얏는바 참가한학교는 산면(山面) 로하(路下) 태산면(台山面) 명신(明信) 동림(東林) 군산면(郡山面) 가물남(嘉物南) 선천읍(宣川邑) 삼봉(三峰)등 아홉보통학교로 성적수는 산면(三)로하(二二)태산면(〇)명신(四〇五)동림(一六五)가물남(一)군산면(一三)선천읍(六四)삼봉(一〇)으로우승긔는 선보군(宣普軍)에게 돌아갓다

昌寧幼稚園 存否의悲運

河氏補助로僅僅維持

【昌寧】 창녕군(昌寧郡)중에유아보육긔관 이업든중 읍내칠백여호 사는중에 겨우창녕유치원이 작년봄에 설립되여사회의보조로서 경영하게 되엿든바근일에와서는 사회의 원조가랭박하여지며 출석아동도 십칠명에지내지못하는 상태이고 경영의곤란은 말할수업다한다 다만당지부호하준석(河駿錫)씨가매달이십원식 보조하여줌으로 겨우 존재만은 유지하는터이나 이대로나간다면 압흐로 계속할수업다한다

人口十二萬에 醫師가僅三人

寒心한高敞醫療界

【高敞】 당지의 의료긔관(醫療機關)의설비상태를 삷혀보건대 의사가삼인、치과의(齒科醫)가일인、의생(醫生)이십삼인、약종상 이사십팔인이어서 이를고창의 전인구 십일만오천칠백이십일인에 비교하건대 의사일인에 인구삼만팔천삼백삼인의 비례로서 한심한현상을 일우고잇다고한다

古物팔어먹은 諸鹿館長의非行

擁護、排斥의甲論乙駁

【慶州】 경주박물관분관장제록앙웅(諸鹿央雄)은박물관에비치하야둔 진물고보(珍物古寶)를훔처 팔아먹은것이 발로되여대구형무소에 수감되엿든 사실은본보에 루차 보도하엿거니와그사실로인하야 당지 일부인사들은 제록앙웅을 위하야연명으로 대구지방법원에 진정서를 제출하엿다한다 그내용은 제록은경주에서는 가장 업지못할공로자로서 그사람을 그대로형무소에서 욕보게 둘수업다하야일본사람 십사명과 조선사람 이십삼명이 련명하야 관대한처분을 하여달라고 진정하엿다 이소식을듣든 일부인사들은 제록이가 경주에무슨 그다지업지못할공로가 잇는냐고 갑론을박으로여론이자자하다고한다

群山競馬大會

新競馬場竣工紀念 廿四日부터開催

【群山】 군산 경마구락부(群山競馬俱樂部)에서는 팔만평가량(八萬坪假量)의부지를매수하야 신경마장(新競馬場)을 긔공중이든바 금월이십일까지는 대개준성될 모양임으로 이십삼일에는 준공식을거행하고 이십사일부터 팔일간 경마대회를개최할예정이라는데 장내공지(場內空地)에 설계하고잇는 축산(築山)분수(噴水) 조어장(釣魚場) 화단(花壇)등이완성된다면아마 전조선적으로제일되는가장리상적이되리라한다

委託票업다고 蠶繭取扱拒絶

生產者等損害不少 楊口邑共販場의非難

【楊口】 강원도양구읍내잠견공동판매장(江原道楊口邑內蠶繭共同販賣場)에서는 지난 십팔일부터 고치를밧기 시작한바 생산자는 각리에서 잠견을지고와서판매를하는중 그중에는 판매위탁표(販賣委託票)가업다는구실로 고치를밧지 안이함으로원로에서 온방산면 건솔리(方山面 乾率里)라면 적어도륙십리나되는 거리에서 로비를써가면서왓다가 할수업시 팔지도못하고 도라가는자가 다수한모양이라는바 공판장에서 고치를밧지안이하는 리유에잇서서는 잠종대금납세(蠶種代金納稅)등미납자들에게는 현금지불하는 회계실에서 공공연하게 잠종대금을선제하고 지불하는데 위탁표가업는자는『미납』의유무를아지못하는 가닭으로 고치밧지안하는리유가이에잇다고한다 그러면대금징수에는 편리하다 하려니와생산자로보아서는지고온고치를취급하지 안이하면 곤란막심은고사하고 손해불소한 이점은당국으로서 더좀고려하여 줄필요가잇다고생각하는동시에건솔리에사는윤태석(尹泰石)외다섯사람에게는 위탁표도 주지안코위탁표가업다고 고치를밧지안이함으로 부득이헐가에 밋지도 팔고가겟노라는말을 드른간상배들은 이를긔회로 생각하고그뒤를니어 쌀아 다니면서간교한수단 으로농민들을 속이라는현상임으로 이를짐작하는 모경관은 위탁표업는생산자 등을다리고 공판장에와서 고치를바더달라고 간청하엿슴에도 불구하고취급자는강경한태도로거절하엿다고한다

公印紛失과 民間의怪風說

淸道角北面所의怪事

【淸道】 칭도군각북면(淸道角北面)회계원공인이 객월중순경 동면 사무소내에서 분실되엿다는소문이 일반에전하자 최근민간풍설은 매우이상하다는데 탐문한바에의하면 회계원 손량택(會計員孫亮澤)은 사소한 공금이라도 절대로류용치 안흔만큼 공무소내의 일종미움이 되여오든터에 돌연회계공인이 업서젓다한다

業績興旺한 木川消費組合

第一回利益配當

【天安】 천안군목천면신계리둔목천소비조합(木川消費組合)은작년칠월에 당지유지 청년황대손(黃大孫)황대헌(黃大獻)소진철(蘇鎭哲)윤명섭(尹命燮)등제씨의발긔로 창립되여 조합원이십명에 자본금 이백여원의소자본으로 물품을구입하여 왓든바 황대손외간부들의 극렬한 활동으로지금에와서는 조합원륙백여명으로 자본금이 칠백여원에달하야 조합의 설비도충실히느려서 일반수용자에게 염가로 제공한다하며 금년봄말일에는 제일회리익배당을 제공하리라 는데임원은 다음과 갓다한다

組合長ㅡ蘇鎭哲 副組合長ㅡ尹命燮 專務 黃大孫 監事 朴英奎 安龍鎬 黃圭萬 黃圭澈 許議 黃大獻 黃有性 金鳳甚 李鍾華 金順濟 車喆永 金東奭

庇仁共勵會의 婦人勞働獎勵

【舒川】 충남서천군비인면칠지리(忠南舒川郡庇仁面漆枝里)에서는 공려회(共勵會)를 조직하고 만반으로사업진행에 노력하야오든바 근일에와서는 동리에 거주하는 부인노동(婦人勞働)을 장려키위하야 지난십사일을 권농긔념일(勸農紀念日)로 리용하야 이십칠명이 공동으로역하야 모심으고(移秧)보리비기(麥刈)를 시작하야 지금까지 쉬지안코 계속실행중이라한다

在來因習一蹴코 家庭婦女의勤勞

男便은日本에버리가고 貧寒에쪼들인數十婦女

【咸安】 함안군군북면동촌리(咸安郡郡北面東村里)에거주하는 가정부인사십여명은 지난십팔일부터 공동이앙(共同移秧)에착수하야 들에나와 만흔활동을하고잇슴으로 한이채를 이루어 일반의쎈세이슌을 이르켯다는데 그들은 대개빈한한가정에서 자취가규문(閨門)을 버서나지못하고잇다가 년래의 쏠려들어가는 살림사리에 할수업시 자긔남편은 멀리 일본노동시장에보내고 주장업고보니 농사를지으려함에 모도가 군색함으로 권긔와가티 재래인습을일축하여버리고 경제적자각에서 나온일이라하야 일반의호평이 자자하다고한다

落胎시킨 中年寡婦取締

受胎原因에疑問

【淸道】 패륜(悖倫)의루명을 입고 방금칭도경찰에 취조를밧는 당년삼십팔세의 과부일인이잇스니 그는칭도군각북면남양동박버무(淸道郡角北面南陽洞朴內務)(假名)의 자부예성녀(芮姓女)로 임신구개월에락태(落胎)하엿다는 사건사실이 드러나는동시 석부와간통되엿다는 근동소문이 퍼지자 박버무는 현재행방불명이 되엿다하며일변약물을먹으려던 현풍비슬산(玄風琵瑟山)에려행가든도중에서 강간된사실이 잇섯다는말도 잇다고한다

群山關聖敎 詐欺事件擴大?

敎主金龍植또呼出

【群山】 지난번군산에서 그교회의 선사두사람의 선행에대하야 표창식을 거행한직후 그교회제이세교주인 고성주(高聖柱)가검속되엿든바 그후모방면으로부터 드르면 긔도한다빙자하며 표창한다고 표방하면서교인들에게 취재한 혐의가잇서 하야 그동안취조하여 오든중 이십일에 또그교회교주김룡식(金龍植)외한사람이 군산경찰서의 호출을밧고 출두하엿다는바 사건은 더욱확대되여간다하며 고성주는임독(淋毒)관절염(淋毒關節炎)으로인하야 거의사경에 빠저잇다한다

旱魃로移秧不調 飮料水도큰問題

全南長城地方의旱害

스나 그당시구장외에는 흡이자 一한번가의 피종자이 여름거리엇가업다고하야 그내면 판거에대 一다한다

【長城】 전남장성지방(全南長城地方)에는 두달동안이나한발이계속하야 이앙시긔에 모도못내고잇스며 소위 풍작이라고하든 모맥등이말너죽고 전작은물론이오 일반농가에서는 음료수까지도 말으게되여 음료수가 제일큰문제라고한다

平壤서도 『레코ー드』取締

【平壤】 금월십오일부터실시된 조선레코ー드취체규측(取締規則)에 의하여 평양서에서도 취체를개시케되엿는데,취체개시전 『레코ー드』 상인들을 불러다가 동규측실시에 대한 취지를 도모하는일방 금후 『레코ー드』 구입계서양식(購入屆書樣式) 도지시코저하엿섯스나 사원순사건(舍元淳事件)으로 계획이연긔되엿든바 근일실시키로되엿다 금후에는레코ー드상점에는 경관이 버티고서서 목소리취체를하기로되엿다한다

多年懸案中의 新茅公立普校

過去의諸般不祥事를一掃 不遠校舍建築着手

【安邊】 함남 안변군 신모면(咸南安邊郡新茅面)에서는 오래동안으로내려오든 공립보통학교설치운동에대하야 위치문제등 재래의상서롭지못한 분쟁을깨긋이청산해버리고 지난봄부터 전면민이 일치단결로긔성회(期成會)를 조직하여 대활동을하고잇는바 지간동회의원들의 쉬임업는로력과 면민들의지극한열성으로 면민부담금 팔천원이 거의다수봉이되여 불원간교사건축(校舍建築)에착수하리라한다

本報載寧支局 讀者幸運券抽籤

本報革新記念으로

【載寧】 본보재령지국에서는 본보속간의 긔념사업으로는 독자를위안코자 본보 재령지국관내 독자에게 행운권(幸運券)을 드리게되여 지난십오일 정오열두시에 재령극장에서 경관과각신문긔자며 독자여러분의 립회하에 엄격히추첨을 거행하얏는바 상품과 당선된 번호는다음과갓다 (사진은추첨광경)

◇賞品

一等一人 本報讀券三個月分及 白米一俵
二等一人 本報讀券二個月分及 掛鐘時計一個
三等二人 置時計一個式
四等二人 本報讀券一個月分及 高級萬年筆一個式
五等二人 高級萬年筆一個式
六等三人 內衣一枚式
七等五人 柱鏡一座式
八等七人 石鹼三個式
九等十人 手帳一個式
十等二十人 手巾一枚式

◇抽籤當選番號

一等 一二一番(金泰伯)
二等 二二九番(楊山時計店)
三等 五番(李順成) 一一二番
四等 一八八 二五五 (載寧郡廳)
五等 四六 九九
六等 三〇 一〇四 一七四
七等 一一六 二五九 二一五 二二五 一二六
八等 九 一六五 二一二 一九八 二四九 一〇八 一〇五
九等 二六四 一三五 四〇一 八二 一五九 一三八 一七一 一七九 一三二 九一
十等 一五 三三 二一七 一五二 二七五 一三六 二五四 二七二 七八 一九一 二五八 二〇 九七 一九七 一一〇 三六 一七 一五〇 一四九 五二以上

상품은십일이내로드리기로한다

麥作五割減收

發穗期의風害로

【進永】 경남진영(慶南進永)지방에서는 금년보리농사가 대풍년이라고 일반농가에서는 깃버하야 마지아니하든바 발수긔에 폭풍우로인하야 매우우려하든바 과연오할이상이 감수되엿다는데 일반농가에서 생명과가티 밋고잇다가 그와가튼일을당코보니 금후의 사태갈경이 막연하다고한다

惠山에서 官民大運動會

【惠山】 함남 혜산진(咸南惠山鎭)에서는 체육회(體育會)주최로 지난십오일에 대운동회를 개최한바 관중이무려 오륙백명에달하야 대성황을 일우엇다는데운동과목은 륙상경기(陸上競技)궁술(弓術)기타 여러가지엿다한다

盛況이룬 湖南蹴球大會

【高敞】 지난십칠、팔량일에 전북고창 체육협회(全北高敞體育協會)의주최로 개최된호남축구대회는 예정과가티 개최된바 가입단체는전남령광(全南靈光) 청년ㅡ팀 정읍(井邑) 농교(農校)ㅡ팀당지청년(青年)팀A팀B 당지고보교(高普校)A팀B 로 우승의영광은 고창고보교A팀에게돌아갓다고한다

家庭不和로 青年飮毒自殺

【蔚山】 지난이십일밤경남울산군 범서면구영리(蔚山郡凡西面九英里)김상한(金相漢)(三三)이란청년은 쥐잡는약을 먹고 자살하엿다는데 자살한 원인은 자긔부친이 늙어서모친을 만난뒤에만 잇고 본처는 도라보지도아니하여 집안에 풍파만 일어남으로가정불화를 비관하든 끗헤그와가티 자살한것이라고한다

蠶 ◇ 蛹

豪農의肥料 貧民의食糧

每月千餘貫이 食糧으로팔려 悲慘한이情景

【大田】 대전군 시제사공장(大田郡是製絲工場)에서일년동안에 생산하는 륙만관가량의누에번데기(蛹)는 전부비료로 사용되드니 근자경제적불경긔(經濟的不景氣)가습래함을따라 중산계급이 점점몰락하여가며 소시민(小市民)들궁민화(窮民化)하야진이래 비료로 사용되든번데기는 식료품(食料品)으로 사용하게되여 매월에 식료품으로나가는번데기는약천관가량이나된다는바 이것은 빈궁에싸진조선부녀들이 거리마다 이고와서한사발ㅡ삼십몸메ㅡ에삼전식판다고한다 수천궁민이 이것을사다가그날그날을연명하고지난다하니 이얼마나 참담한현상이냐 날들은비료로쓰든번데기를식량으로 사려가는궁민이 나날이 늘어가는현상이라고한다

土砂崩壞로 人夫一名慘死

【蔚山】 경남울산군덕하리진전조(蔚山郡德下里津田組)철로공사장에서는 지난십칠일 오후오시경 흙이문어저서 또인부한명이치어죽엇는데 그이튼날 아침철도의원에 운반하야 응급치료를바덧스나 마츰내 절명하엿다는바 그는동리황덕룡(黃德龍)(二七)이란청년이며 이공사장에서 희생된로동자는 발서칠팔명에달함으로 일반은공사주임의 부주의를비난한다고한다

遊戲하다가 學生一名溺死

【群山】 군산부둔률정(群山府屯栗町)에사는정판순(鄭判順)의아들이철(仁喆)(一〇)은저녁밥을먹고 야학에가서 동모들과함께 학교압다리에서 작란하

【咸平】

전남함평군농회에서는 춘잠견(春蠶)소립매수(掃立枚數)가이천일백십칠매로 잠견공동판매(共同販賣)예상고는 약일만관(貫)이 상일터이라는데 례년통계에 비하면약이할의 증수이오 그가격은특등(特等)오원팔십여전이라는데 륙월십오일부터 판매가 개시된다한다

【洪城】

지난십칠일충남홍성읍내(洪城邑內)잠견공동판매장(蠶繭共同販賣場)은 아츰아홉시부터 잠견생산자가 들이가시작하야 밤열한시 까지에 겨우종막을 짓게되야 그날밤이야말로 홍성시내에는 불야성을이루엇는바 그날의 생산고와지출된가격은 대략아래와 갓다

生產高 一千七八百貫
支拂價額 七千餘圓

【元山】

함남 덕원군농회(咸南德源郡農會)에서는 지난십구일정오부터 춘잠견 공동판매(春蠶繭共同販賣)를 시작하엿는데 가격은 다음과갓다고한다

瑞興郡에落雷 사람과소가慘死

【瑞興】 서흥군신룡면룡연리(瑞興郡新龍面龍淵里)륙십구번지조일순(趙一淳)은 십륙일 오후오시경에 모심기를 맛치고 소를몰고 도라오는도중 갑작이 비가퍼부으며 락뢰가되여 소와한가지로참사(慘死)되엿다한다

洪原에도落雷 一名慘死

【洪原】 함남 홍원군 경포면(咸南洪原郡景浦面)에서는지난 십칠일 오후사시경에 동면시양리김재식(金在植)(三一)은들에서 모를내든중 별안간 폭풍우가나리며락뢰가 되어 무참히죽어버리엇다한다

少年窃盜團 一網打盡檢擧

【大田】 오래전부터 대전(大田)시내각처에서 절도가빈번하야 대전서에서는 그검거에 대활동을 개시하엿든바 지난 십칠일에 비로소 체포하엿다는바 모두가 십팔구세의 소년들로서 그들의 범행은 근등시계점(近藤時計店)에서시가 이백오십여원어치를 위시로 시내각처에서 피해가 막대하다하며 그들의주소성명은 다음과갓다한다

大田郡大興町洪一善(一九)
淸州邑稻海町金炳斗(一六)
公州邑旭町陳漢鳳(一五)
公州邑旭町徐興世(一八)

鎭海地方에 稻熱病熾烈

【鎭海】 경남창원군 진해(昌原郡鎭海)방면에서는 작년과가티 금년에도 묘대(苗代)에 도열병(稻熱病)이 발생하야 목하각방면에 만연중인데 농가에서는 방금모심기가 임박한 이때에 이와가튼재변이생기게됨으로 매우 념려중이라한다

蠶繭共販

【義城】 경북의성군에는금년춘잠의 성적이 자못양호하야 잠견수확예상고가 사만여관가량이나된다하며 잠견가격도 작년에비하야 배액이 넘는다하야 일반양잠가로서 일대의깃붐을 늣기며 당지군농회(郡農會)에서는 지난십일일부터 군내삼개소에 공동판매소를 설치하고잠견을 매입하는바 그판매장소와가격은 다음과갓다

場所ㅡ義城邑舊客舍 安溪面市場 多仁面市場

價格	(日中種)	(中歐種)
特等	五圓五七	五、六九
一等	五、一〇	五、二一
二等	四、六三	四、七三
三等	四、一六	四、二五
四等	三、六九	三、七七
等外	三、二二	三、二九

(以上十二日附販賣各一貫價)

歐支	價格	日支	價格
特等	四、九九	特等	四、九七
一等	四、五八	一等	四、五五
二等	四、一六	二等	四、一四
三等	三、七四	三等	三、七三
四等	三、三三	四等	三、三一
等外	二、九一	等外	二、九〇
屑繭	一、四五		
玉繭	一、二五		

以上十九日附 每貫에限함

【楊州】 양주군농회(楊州郡農會)에서는춘잠견 공동판매를 오는이십일일부터 이십구일까지 십이일간이라는데 사육수는작년 삼천팔백삼십구매에비하야 이십사매가 감소되엿스며 수견예상(收繭豫想)은거년이천륙백석에 비하야백석가량은증가되리라며 전년에비하야약이배반이나고 동하리라는바취급장소는다음과 갓다

議政府 東豆川 金谷 磨石隅

【甕津】 황해도옹진군(黃海道甕津郡)에서는 례년보다특별한바침으로군농회(郡農會)에서 작업(作業)에힘쓰든바금춘에는 특수하게성적을올리어 춘견산출액이일만오천원가량이라는데 오는이십일일부터 잠견공동판매를한다는데 시일과장소는다음과갓다

馬山面=(蠶種取扱所)六月廿日부터至七月四日
富民面=(會議室)六月廿二、廿三、廿七、廿八日、七月二日三日(六日間)
茄川面=(會議室)(六月廿六、廿日七月一日五日)(六日間)

【瑞山】 충남서산군의춘잠성적이 량호하야 곳치 오천석수확을초과하는동시에 십사일부터서산 태안 해미(瑞山 泰安 海美)각잠견공동판매장에서 공동판매를 실시한바 년례(年例)에의하야 례산충남제사주식회사 조치원 백정제사장 고곡제사장(禮山忠南製絲株式會社 鳥致院 白井製絲場 高谷製絲場)의세곳에서 지정판매(指定販賣)하기로되엿는데 곳치가격은 사십오패삼분(四十五掛三分)으로근년에 처음보는 곳치값이며 판매시일과가격은다음과갓다한다

時日 自六月十四日 至六月末日 自午前八時 至午後四時

一、繭價(十一日時勢)

特等五圓四十三錢 四等三圓六十三錢
一等四圓九十六錢 等外二圓六十三錢
二等四圓五十三錢 屑上二圓四錢
三等四圓八錢 屑下一圓十三錢
玉上三圓二十七錢 玉下一圓五十九錢

地方人事

▲鄭相鍾氏(錦山面長)新任人事次本報錦山支局來訪
▲鄭民朝氏(長淵郡守)會議出席次二十日上京二十四日歸任豫定
▲吳舜炯氏(長淵邑敎會牧師)新任人事次去十六日本報長淵支局來訪
▲金瑞圭氏(慶北知事)安東地方雹災狀況視察次去十九日來安即日歸任
▲朴濟均氏(義城郡守)同上
▲蘇次甲氏(南原公普校訓導)今般雲峯公普校轉勤人事次十九日本社南原支局來訪

平壤

第三回水泳、日光浴會

▲期間 六月二十日부터九月二十日까지
▲場所 平壤大同門渡船場越便沙場
▲設備 天幕、飮料水、쌋푸、運動具、娛樂具 食堂、新聞雜誌等
▲參加金 二十錢 (會員막크代)
▲申請場所 朝鮮、東亞兩支局、大平運動具店及現場
△會員의特典 渡船料半額、諸般設備使用 日光浴講話、水泳講話等

◇主催 關西體育會
◇後援 朝鮮日報社平壤支局